DUKASCOPY
Swiss Forex Bank & Marketplace

Ежедневная Аналитика



Кратко о главном

На низких торговых оборотах основные индексы акций европейских стран снижаются на фоне продолжающихся выходных в США, где сегодня празднуется День Поминовения.

Цены на нефть марки Brent вновь продолжили свое снижение на фоне роста буровых в США. Стоимость барреля марки Brent опустилась ниже $52.

Обзор макроэкономических событий

Основные европейские индексы акций сегодня незначительно снижаются. Активность инвесторов в два раза ниже среднедневных торговых оборотов за последние 2 недели. Падение активности связано с празднованием Дня Поминовения в США, где сегодня биржи будут закрыты. Также падению волатильности и торговых оборотов способствуют отсутствие публикации значимой макроэкономической статистики в странах ЕС сегодня.

Цены на нефть марки Brent так и не удержались на отметке $52 и снижаются на опасениях роста добычи нефти в США. Поводом для этого стала публикация еженедельного отчета от Baker Hughes, согласно которому количество буровых установок по разработке нефтяных месторождений увеличилось на 2 шт. до 722. Количество буровых на разработке газовых месторождений выросло на 5 шт. до 185. Основной прирост наблюдался в сегменте буровых, специализирующихся на горизонтальном бурении. Это подтверждает, что высокие ценовые уровни на нефтяном рынке продолжают стимулировать рост производства сланцевой нефти в США. Мы ожидаем продолжения снижения цен на нефть на ожиданиях роста объемов запасов сырья в США, статистика по изменению которых будет раскрыта в середине недели.

Ожидаемая статистика

Дата	Время	Событие	Страна	Период	прогноз	Предыдущ
29.05.2017	11:00	Денежный агрегат М3 (г/г)	Еврозона	апрель	--	5.30%
30.05.2017	2:30	Уровень безработицы	Япония	апрель	--	2.80%
	2:50	Розничные продажи (м/м)	Япония	апрель	--	0.20%
	2:50	Розничная торговля (г/г)	Япония	апрель	--	2.10%
	9:45	ВВП (кв/кв)	Франция	1К17	--	0.30%
	9:45	ВВП (г/г)	Франция	1К17	--	0.80%
	12:00	Экономич. уверенность	Еврозона	май	--	109.6
	12:00	Индекс делового климата	Еврозона	май	--	1.09
	12:00	Уверенность в обслуж. отрасли	Еврозона	май	--	14.2
	12:00	Потребительская уверенность	Еврозона	май	--	-3.3
	15:00	ИПЦ (м/м)	Германия	май	--	0.00%
	15:00	ИПЦ (г/г)	Германия	май	--	2.00%
	15:30	Личные доходы	США	апрель	0.40%	0.20%
	15:30	Личные расходы	США	апрель	0.40%	0.00%
	15:30	Фактич. личные расходы	США	апрель	--	0.30%
	17:30	Инд. произв. активности ФРБ Далласа	США	май	--	16.8

Источник: Bloomberg

Долговой рынок России

Рост опасений относительно повышения ставок в США, которые возросли после высказываний представителей ФРС сегодня утром, способствовал падению котировок гособлигаций европейских стран в среднем на 2-5 б.п. На рынке рублевого долга сегодня наблюдается консолидация, последовавшая после сильного роста доходностей в пятницу. ОФЗ серии 26207 торгуется с доходностью к погашению 7,59%.

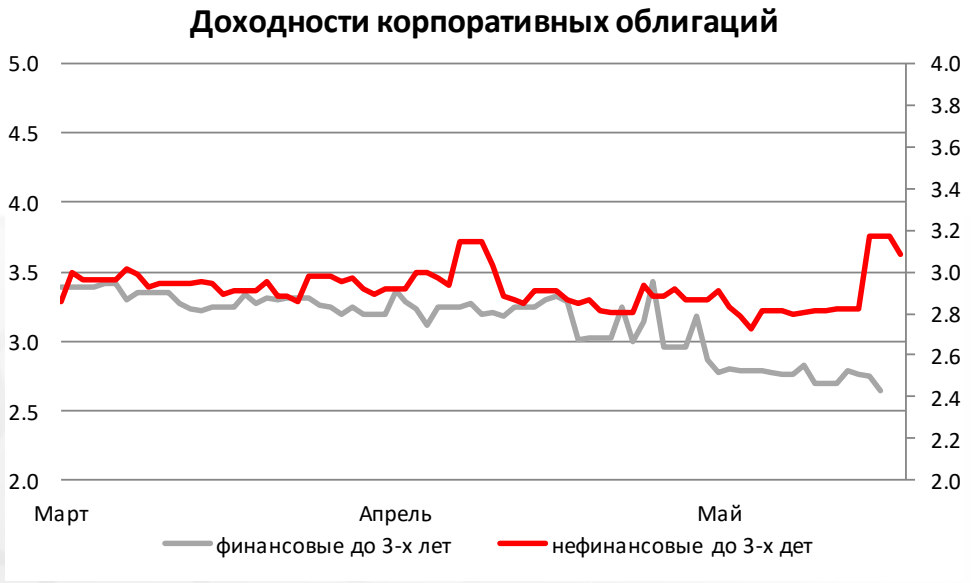

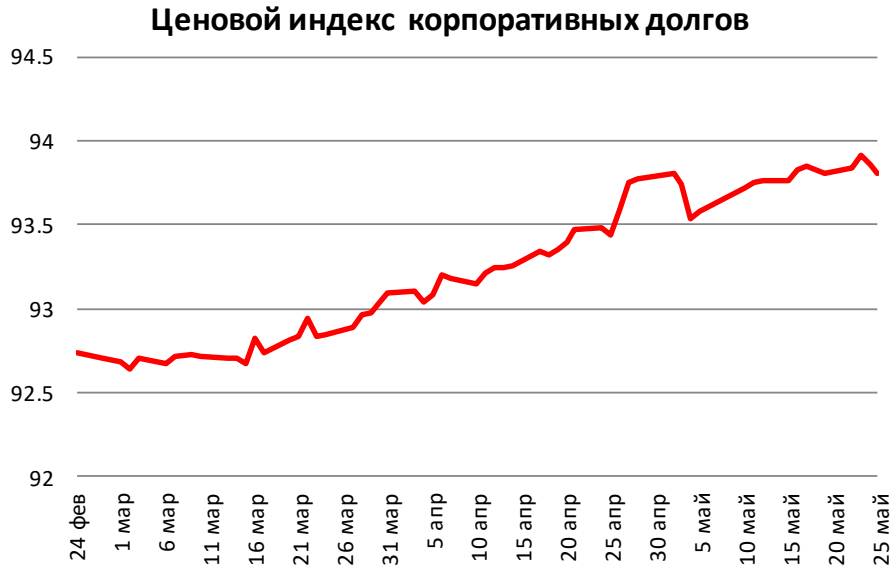

Источник: Bloomberg

Валютный рынок

В ходе сегодняшнего выступания в Сингапуре глава ФРБ Сан-Франциско Джон Уильямс указал на скорое достижение целевых показателей по темпам роста инфляции и экономического роста в США. Также он подтвердил, что ФРС может повысить ставки как минимум еще на двух заседаниях в текущем году. Эти высказывания способствовали росту курса доллара против основных валютных пар в первой половине дня. Долларовая корзина валют торгуется вблизи отметки 97,4 пункта. Курс рубля против доллара с начала сегодняшнего дня не изменился и колеблется вблизи отметки 56,47 руб./долл.

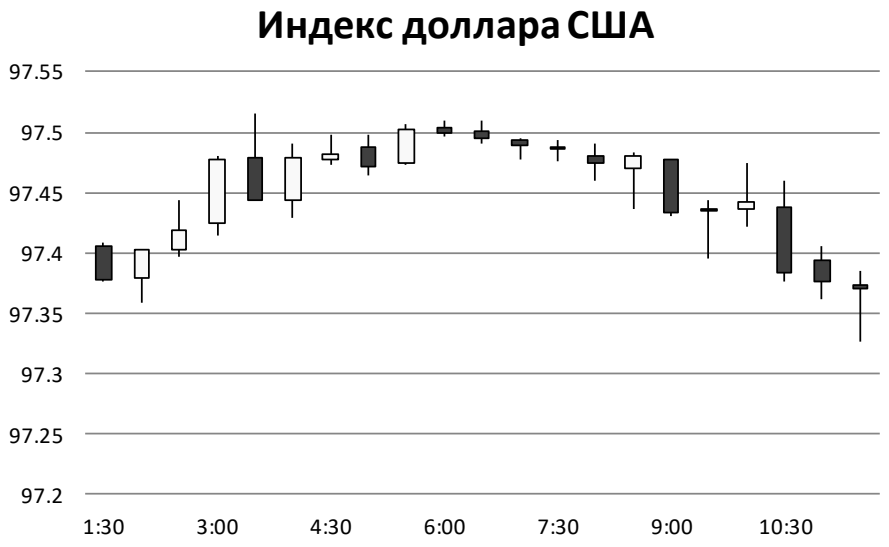

Источник: Bloomberg

Валютный рынок

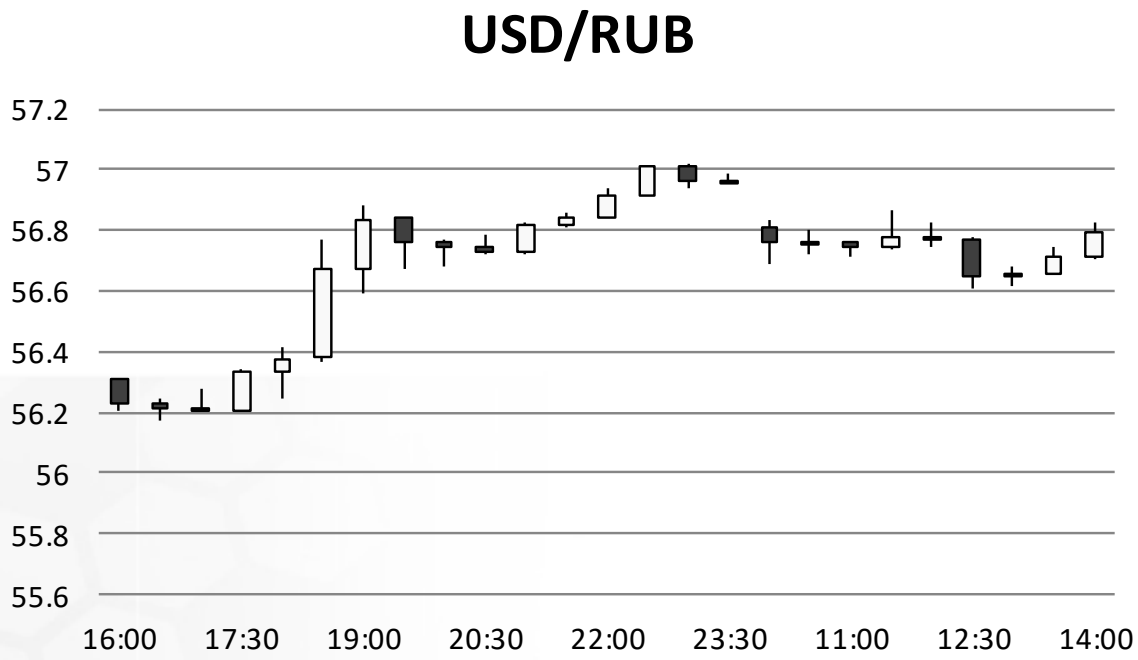

Источник: Bloomberg

Валютный рынок



Источник: Bloomberg

Фондовый рынок

В понедельник российские индексы акций корректируются вверх, оттолкнувшись от минимальных значений последнего месяца. Индекс ММВБ растет на 0,3%, поднявшись до 1939 пунктов. Давление на индекс оказывает обвальное снижение привилегированных акций «Башнефти» (-11%) на фоне решения совета директоров компании выплатить дивиденды за 2016 год по префам в размере 0,1 руб. Бумаги «Аэрофлота» (-1,8%) также снижаются, корректируясь вниз после обновления исторических максимумов на прошлой неделе.

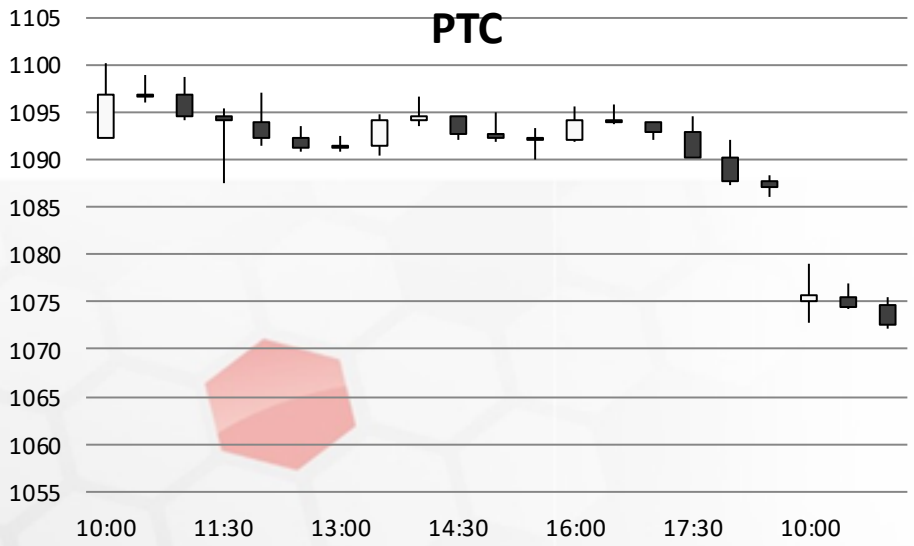

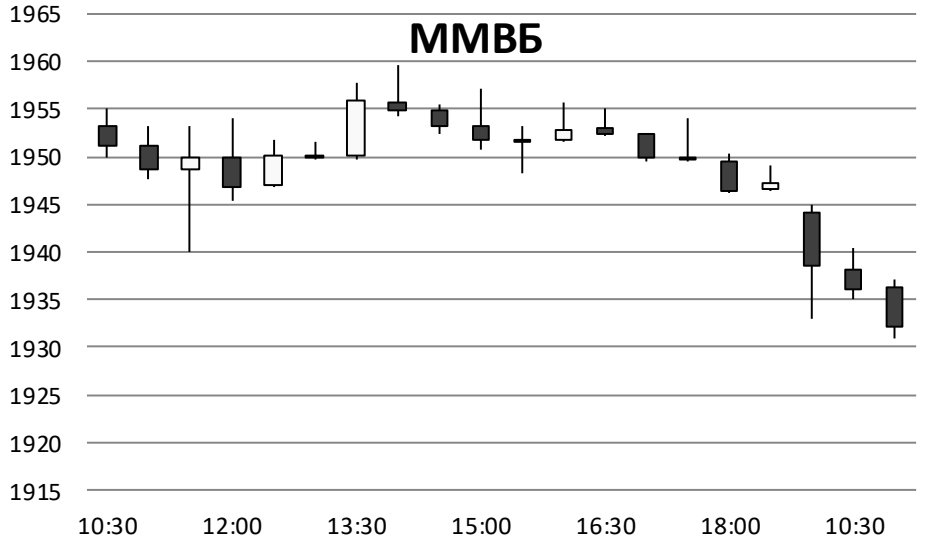

Источник: ММВБ, Bloomberg

Фондовый рынок

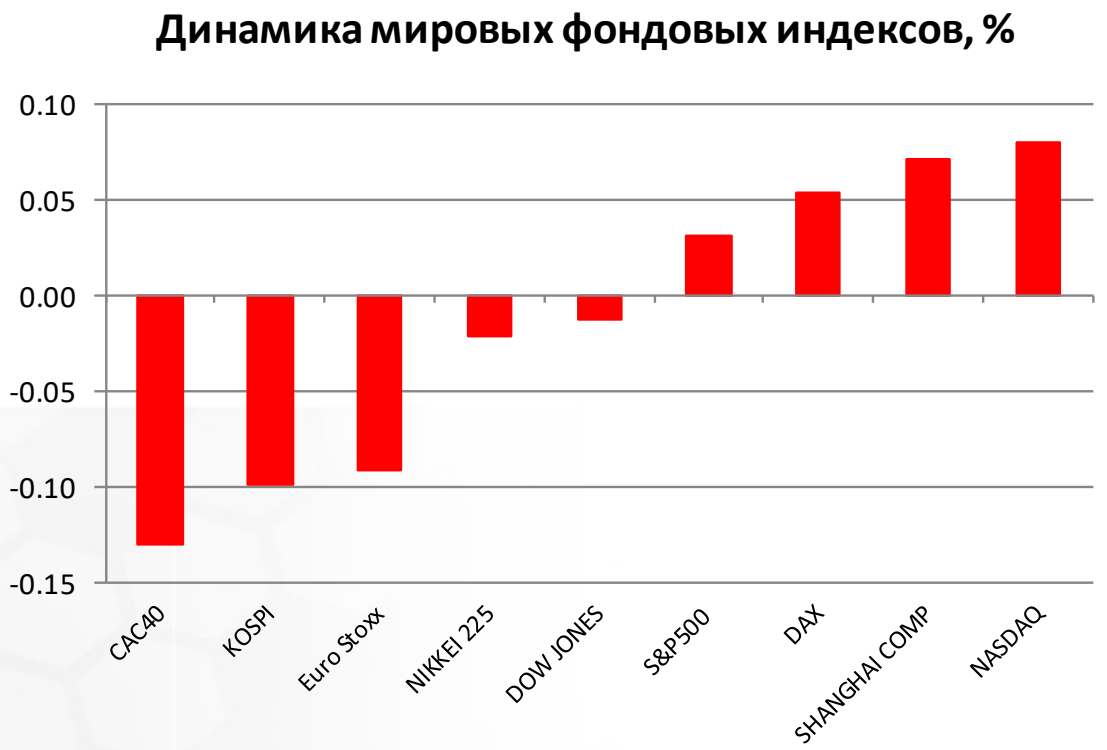

Источник: ММВБ, Bloomberg