DUKASCOPY
Swiss Forex Bank & Marketplace

Ежедневная Аналитика



Кратко о главном

После вчерашней распродажи на глобальном рынке акций в пятницу наблюдается коррекционное движение вверх вслед за акциями сырьевых и высокотехнологических компаний. Цены на нефть растут на ожиданиях позитивных итогов очередного заседания ОПЕК, которое состоится уже на следующей неделе. На фоне публикации сильной макроэкономической статистики в США восстанавливаются цены на промышленные металлы. Курс американского доллара стабилизировался после длительного снижения из-за роста ожиданий дальнейшего ужесточения денежно-кредитной политики в США.

Обзор макроэкономических событий

На глобальном рынке акции сегодня наблюдается восстановление основных индексов акций на фоне снижения опасений относительно импичмента Дональда Трампа. Также поддержку рынкам оказывает рост акций высокотехнологических компаний, так как инвесторы активно скупали привлекательные активы после сильного падения. Помимо этого, индексам оказывает поддержку рост акций нефтегазовых компаний вслед за ценами на нефть.

Цены на нефть марки Brent сегодня достигли отметки $53 за баррель, обновив максимумы текущего месяца на ожиданиях позитивных итогов заседания ОПЕК. Вчера состоялась встреча министров энергетики Алжира и РФ, по итогам которой была выражена уверенность в продлении мер по стабилизации цен на мировом рынке нефти. Напомним, что уже через неделю состоится очередное заседания представителей ОПЕК, на котором может быть принято решение о продлении мер, ограничивающих добычу нефти на 1,8 млн барр. в сутки до конца первого квартала следящего года. Данные сроки были озвучены в понедельник министром нефти Саудовской Аравии. Во второй половине дня выйдут данные от Baker Hughes об изменении количества буровых установок в США на уходящей неделе. Учитывая, что объем суточной добычи нефти в США снизился впервые с середины февраля, мы ожидаем, что рынок проигнорирует новость о небольшом увеличении количества буровых.

Ожидаемая статистика

Дата	Время	Событие	Страна	Период	Прогноз	Пред.
19.05.2017	9:00	ИПЦ (м/м)	Германия	апрель	0.20%	0.00%
	9:00	ИЦП (г/г)	Германия	апрель	3.20%	3.10%
	11:00	Денежный агрегат в узк. опред.	Россия	май.12	--	9.01t
	11:00	Сальдо платежного баланса ЕЦБ, с уч. сез.	Еврозона	март	--	37.9b
	11:00	Текущий счет, без уч. сез.	Еврозона	март	--	27.9b

Источник: Bloomberg

Долговой рынок России

После нескольких дней роста на глобальном рынке облигаций наблюдается стабилизация из-за снижения политических рисков в США и комментариев ФРС относительно дальнейшего повышения ставок. Эти опасения усилились после того, как вчера вышли еженедельные данные по количеству впервые обратившихся за пособием по безработице. Данный показатель снизился до 232 тыс. в середине мая, что является минимумом с 1988 года. Число повторно обратившихся также сократилось до многолетних минимумов.

Продолжающийся рост американского рынка труда развеял опасения, что ФРС не будет спешить с ужесточением денежно-кредитной политики из-за нестабильности текущего экономического роста и сохраняющихся внешних рисков. Следующее заседание Комитета по операциям на открытом рынке США состоится в середине июня. Доходность американских гособлигаций США растет до 2,25%, оттолкнувшись от минимумов текущего месяца. Вслед за курсом рубля сегодня растут и котировки рублевых ОФЗ. Доходность к погашению индикативного выпуска серии 26207 снизилась до 7,52%.

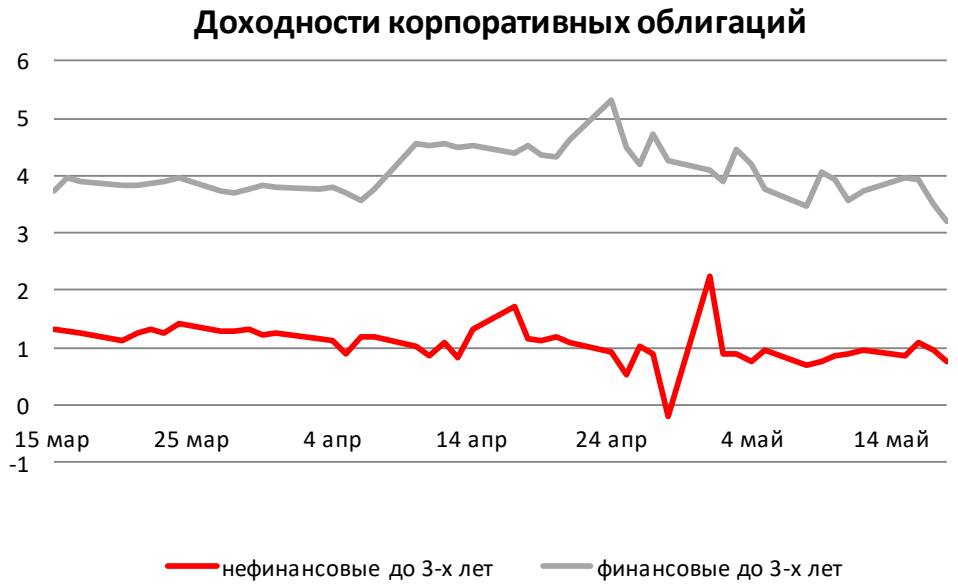

Источник: Bloomberg

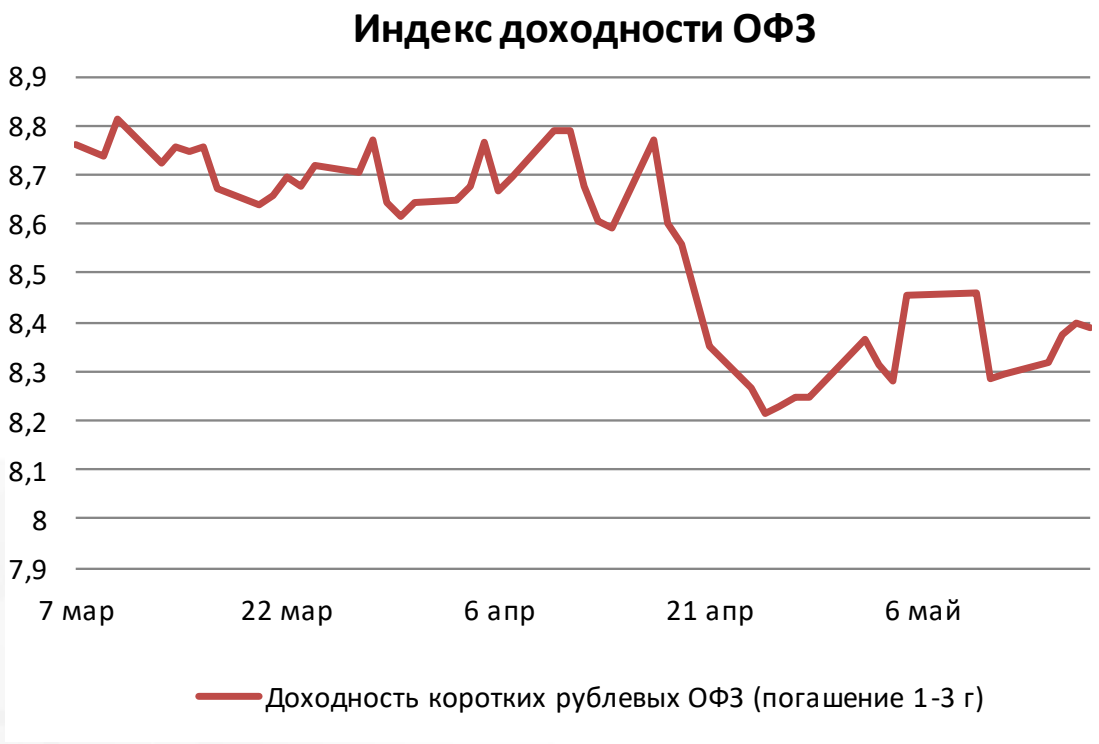

Источник: Bloomberg

Валютный рынок

Долларовая корзина валют за последние сутки оттолкнулась от своих минимумов текущего года на фоне высказываний представителей ФРС. Глава ФРБ Кливленда Лоретта Местер в четверг заявила в ходе своего доклада на экономическом форуме в Миннесоте о том, что ФРС продолжит повышение ставок фондирования до конца года, в случае если в экономике США сохранятся текущие макроэкономические тренды. Долларовая корзина валют DXY стабилизировалась вблизи отметки 97,5 пунктов.

Курс рубля относительно доллара с начала сегодняшнего дня резко укрепился на 50 копеек до 57,05 руб./долл., двигаясь вверх вслед за ценами на нефть. Также росту рубля способствует стабилизация на глобальном рынке и восстановление позиций инвесторов в валютах развивающихся стран.

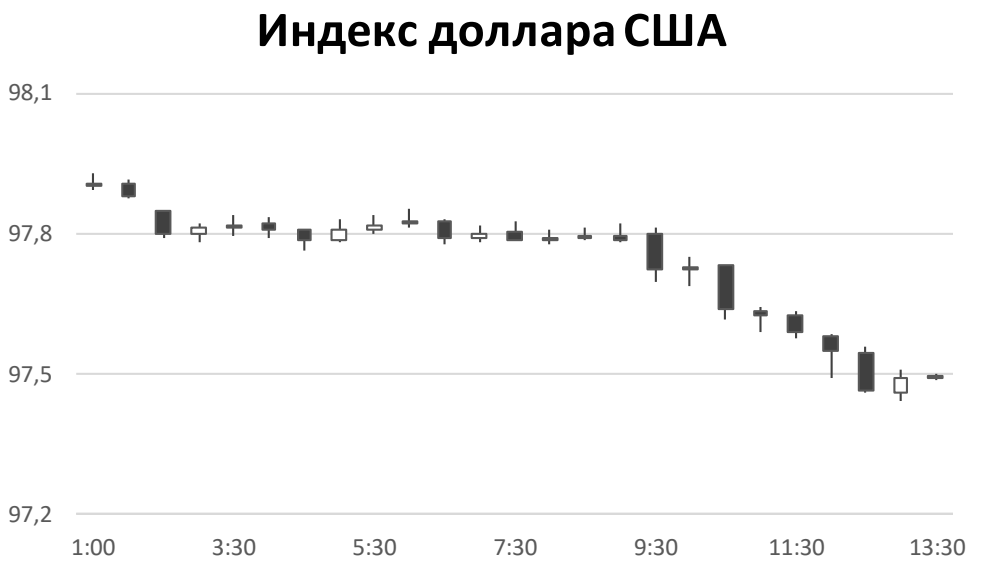

Источник: Bloomberg

Валютный рынок

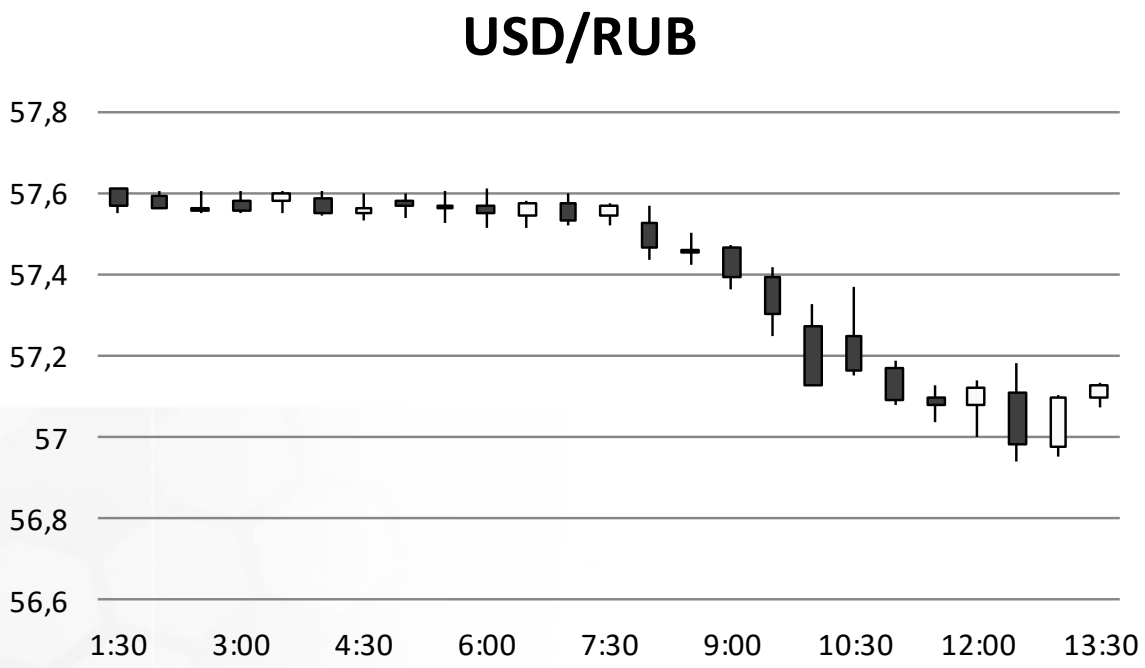

Источник: Bloomberg

Валютный рынок

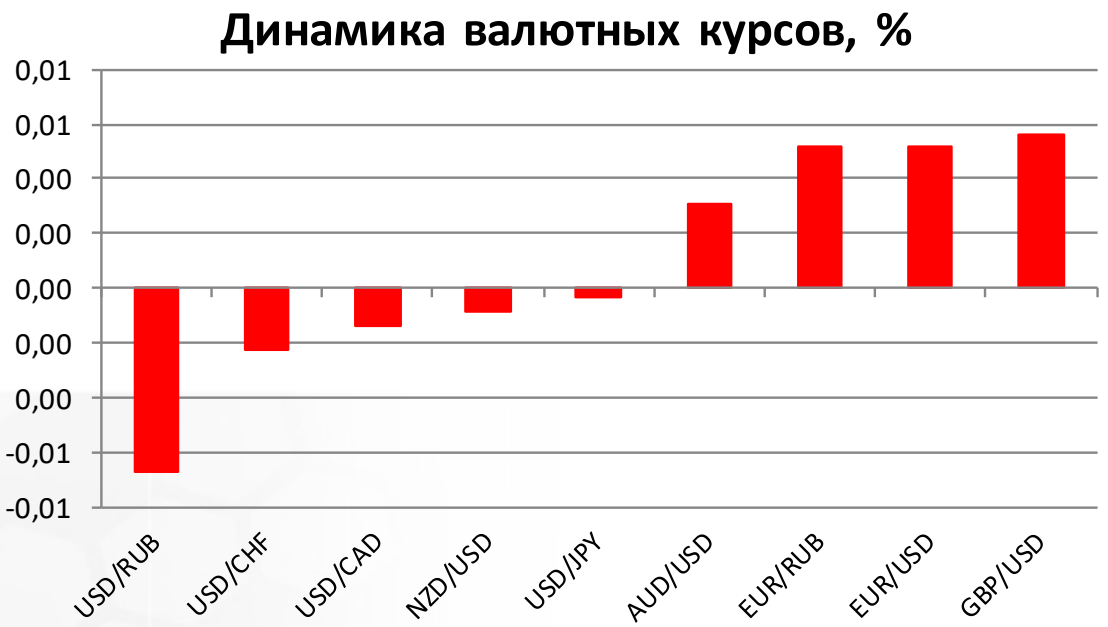

Источник: Bloomberg

Фондовый рынок

Российские индексы акций на текущий момент торгуются разнонаправленно. Индекс ММВБ продолжает оставаться под давлением дешевеющих акций «Газпрома» (-1,8%), теряя 0,1%. Напомним, что вчера совет директоров «Газпрома» принял решение выплатить лишь 8 рублей на одну обыкновенную акций, тем самым, не оправдав ожидания рынка относительно увеличения дивидендных выплат госкомпаниями до 50% от чистой прибыли по МСФО за прошлый год. Индекс РСТ наоборот растет, поднявшись на 0,9% до 1086 пунктов вслед за рублем.

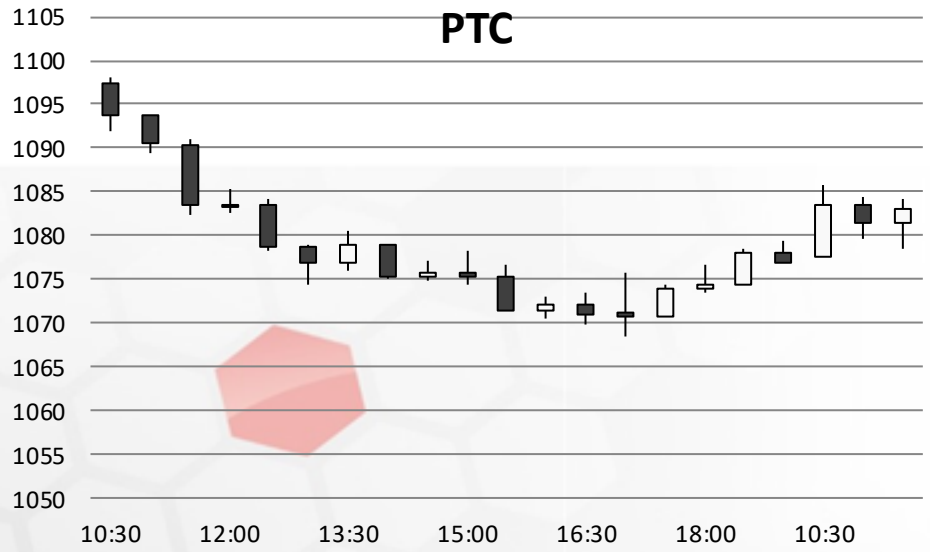

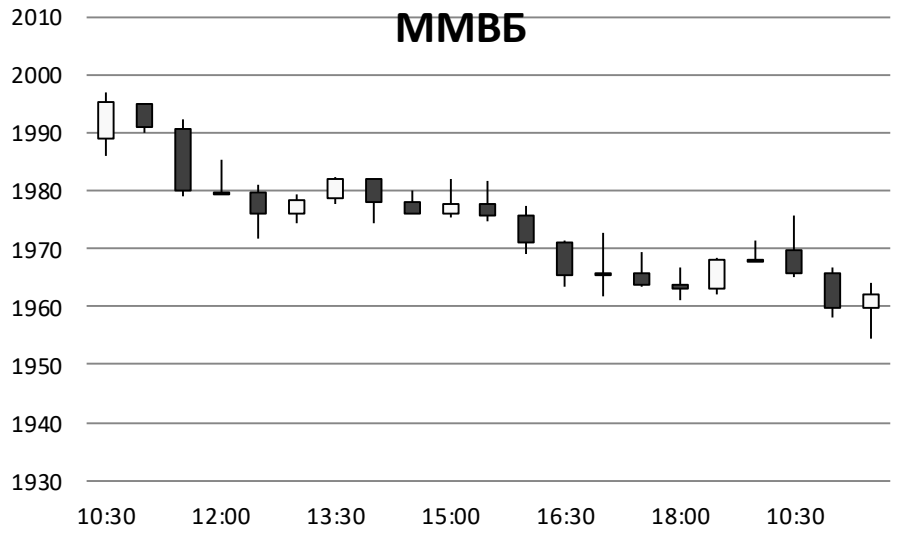

Источник: ММВБ, Bloomberg

Фондовый рынок

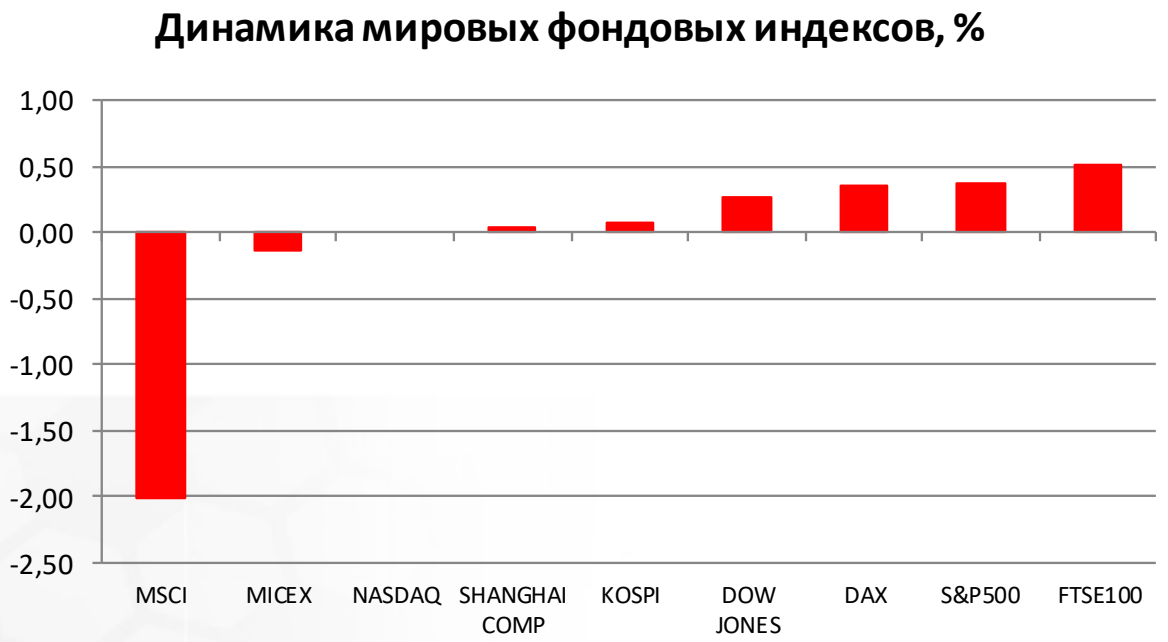

Источник: ММВБ, Bloomberg

Максим Гесин
maksims.gesins@dukascopy.com

Ярослав Смирнов
jaroslavs.smirnovs@dukascopy.com

Евгения Григорчук
yevgeniya.grygorchuk@dukascopy.com

Наша аналитика:
Технический анализ
Короткие новости
Торговые идеи по фигурам
Квартальный отчёт
Прогнозы сообщества

Полезные ссылки:
FXSpider онлайн новости
ТВ
Вебинары
Графики
Индекс валют
CoT отчёты
Пивот уровни
Сентимент рынка
Экономический календарь
Сигналы

Оговорка
Вся информация в этой статье, включая мнения, показатели и графики, предоставлена только в целях ознакомления, и не может быть интерпретирована как финансовый совет. Dukascopy не несет ответственности за полноту или правильность любой информации, содержащейся в этой статье. Финансовые показатели, указанные в этой статье не были проверены компанией Dukascopy. Взгляды, мнения и анализы принадлежат авторам статьи, и не были согласованны с Dukascopy.

Dukascopy отказывается от любых гарантий, выраженных или подразумевающихся, но, не ограничиваясь этим, касательно пригодности для торговли или пригодности для определенной цели, в отношении всей информации в этой статье. Dukascopy не при каких обстоятельствах не несет ответственность за любые прямые, непрямые, косвенные, зависящие, непредвиденные, или любые другие убытки, понесенные в связи с использованием этой статьи.