DUKASCOPY
Swiss Forex Bank & Marketplace

Ежедневная Аналитика



Кратко о главном

На глобальном рынке акций сегодня наблюдается коррекционный рост, последовавший за распродажей, наблюдавшейся во вторник из-за возросших политических рисков в Европе. Большинство европейских индексов растут вслед за акциями металлургических компаний. Лишь индекс FTSE 100 снижается, отыгрывая новость досрочных выборах в британских парламент, которые пройдут в июне. Американские индексы завершили вчерашний день падением из-за публикации слабых финансовых результатов американскими банками.

По данным Американского института нефти, запасы сырья в США сократились меньше ожиданий рынка, что повысило опасения сохранения дисбаланса на рынке нефти.

Обзор макроэкономических событий

Большинство европейских индексов акций растут в начале торговой сессии в среду, корректируясь вверх после обвального снижения, наблюдавшегося вчера. Лишь индекс FTSE 100 снижается, отыгрывая новость досрочных выборах в британских парламент, которые пройдут в июне. Напомним, что вчера премьер-министр Великобритании Тереза Мэй объявила о проведении досрочных выборов в парламент страны 8 июня. Это повысило политические риски в регионе, учитывая, что в мае пройдет второй тур президентских выборов во Франции. Большинство европейских индексов растут вслед за акциями металлургических компаний, котировки которых восстанавливаются после падения накануне на 2-3%. На торгах в Лондоне цены на промышленные металлы корректируются вверх после падения во вторник на 2-4%. Вышедшая сегодня статистика по инфляции в ЕС совпала с ожиданиями рынка. Индекс потребительских цен вырос в марте на 1,5% г/г.

Цены на нефть стабилизировались после вчерашнего падения в ожидании выхода официальной статистики от Минэнерго США. Цена барреля марки Brent колеблется вблизи отметки $55. Вчера вечером Американский институт нефти сообщил о сокращении запасов нефти меньше ожиданий рынка. Статистика по изменению запасов сырья в США в текущем месяце будет определяющей для нефтедобывающих стран, присоединившихся к мерам по стабилизации рынка нефти. В апреле запасы нефти традиционно снижались последние три года. Если этого не произойдет в текущем году, то основные участники рынка нефти вряд ли будут продлевать действия квот на ограничение добычи, так как рост цен на нефть лишь приводит к стимулированию производства сырья в Северной Америке и делает глобальный рынок несбалансированным.

Ожидаемая статистика

Дата	Время	Событие	Страна	Период	Прогноз	Пред.
19.04.2017	9:00	Продажи новых автомобилей	Еврозона	март	--	2.20%
	12:00	Торговый баланс, с уч. сез.	Еврозона	февраль	18.5b	15.7b
	12:00	Торговый баланс, без уч. сез.	Еврозона	февраль	16.2b	-0.6b
	12:00	ИПЦ (м/м_	Еврозона	март	0.80%	0.40%
	12:00	ИПЦ (г/г)	Еврозона	март	1.50%	1.50%
	12:00	Основной ИПЦ (г/г)	Еврозона	март	0.70%	0.70%
	14:00	Заявки на ипотеку от MBA	США	неделя	--	1.50%
	16:00	ИПЦ (нд/нд)	Россия	неделя	--	0.10%
	16:00	ИПЦ, еженед. (с н.г.)	Россия	неделя	--	1.10%
	16:00	Уровень безработицы	Россия	март	5.60%	5.60%
	16:00	Реальный чистый доход	Россия	март	-2.30%	-4.10%
	16:00	Реальная оплата труда (г/г)	Россия	март	2.00%	1.30%
	16:00	Розничные продажи, реал. (м/м)	Россия	март	6.10%	-2.30%
	16:00	Розничные продажи, реал. (г/г)	Россия	март	-1.60%	-2.60%
	16:00	ИПЦ (м/м)	Россия	март	0.60%	0.80%
	16:00	ИЦП (г/г)	Россия	март	12.50%	15.10%
	21:00	Отчет ФРС "Бежевая книга"	США	март		

Источник: Bloomberg

Долговой рынок России

Рост политических рисков в Европе и распродажа высокорискованных активов вызвали бегство инвесторов в гособлигации европейских стран и США. Доходности 10-летних гособлигаций США снижались до 2,17% - минимальных уровней с начала текущего года. Также рост спроса на казначейские бумаги вызвала публикация слабых данных по рынку недвижимости в США. Объем строительства новых домов в марте неожиданно снизился на 6,8% м/м, оказавшись хуже ожиданий рынка. В целом среди инвесторов растут ожидания сохранения ставки фондирования в США на текущих уровнях до середины лета.

Сегодня Минфин РФ предложит два выпуска ОФЗ на общую сумму 39,6 млрд руб.

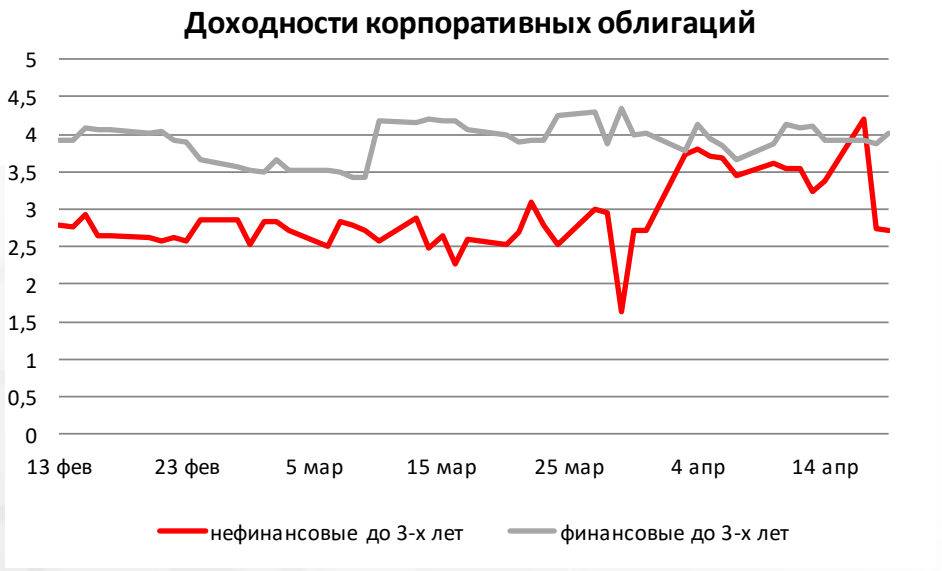

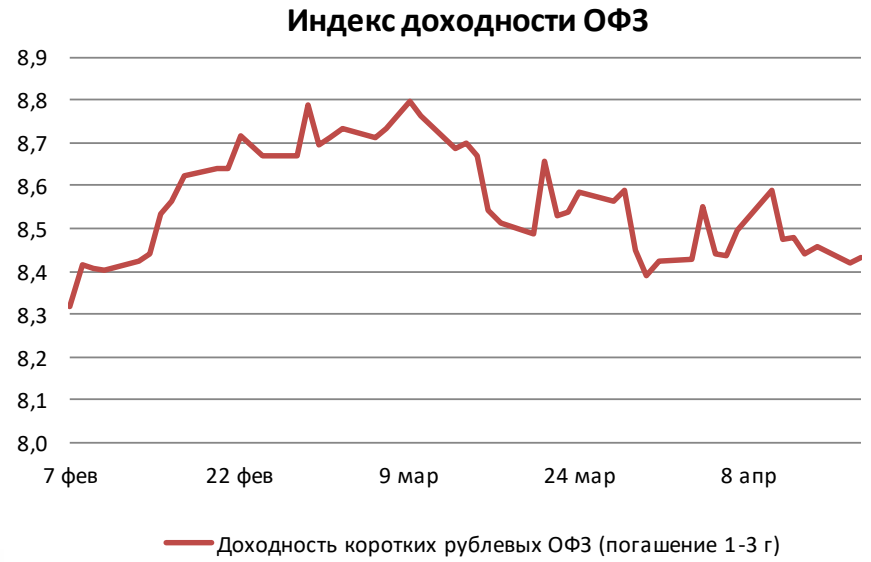

Источник: Bloomberg

Валютный рынок

Долларовая корзина валют DXY опустилась вчера ниже отметки 100 пунктов на фоне роста курса британского фунта до 1,2825 долл/фунт. В дальнейшем на динамику корзины валют окажет содержание отчёта ФРС об экономической активности в США, который будет опубликован сегодня вечером. Вслед за ценами на нефть корректируется вверх и российский рубль относительно доллара на 12 копеек до 56,1250 руб./долл., частично отыграв снижение в ходе вечерних валютных торгов на ММВБ.

Индекс доллара США

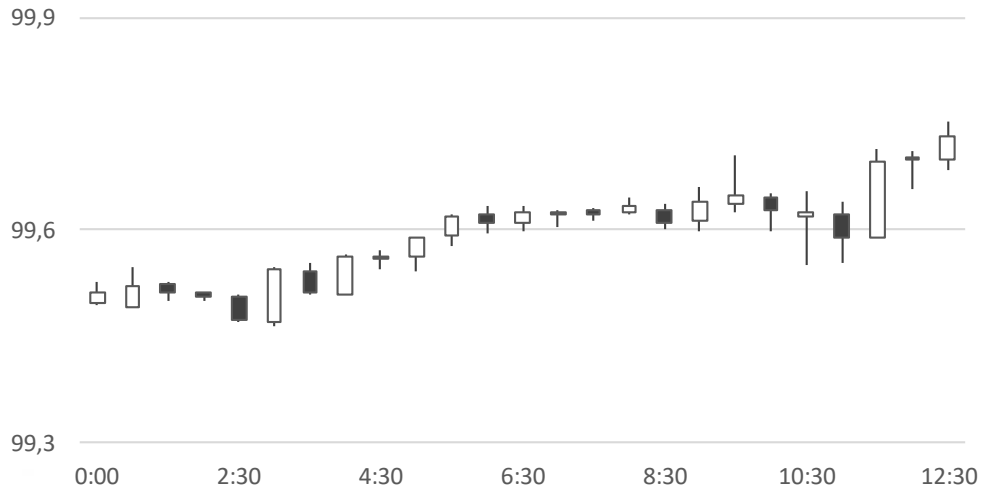

Источник: Bloomberg

Валютный рынок

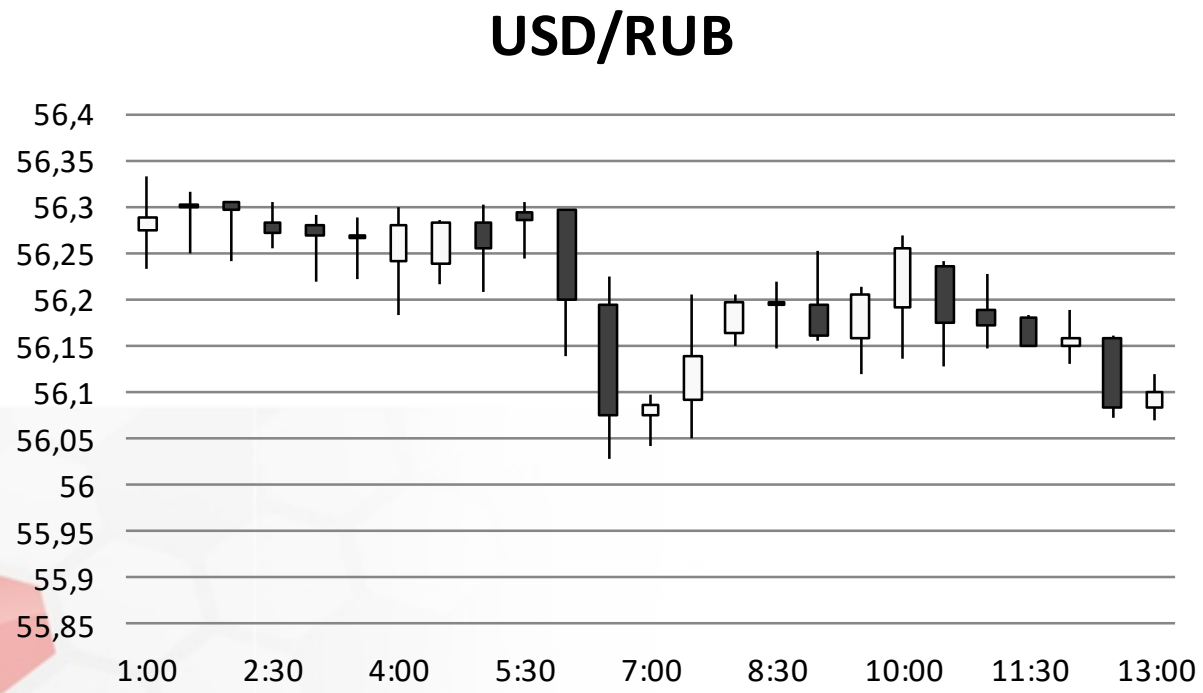

Источник: Bloomberg

Валютный рынок

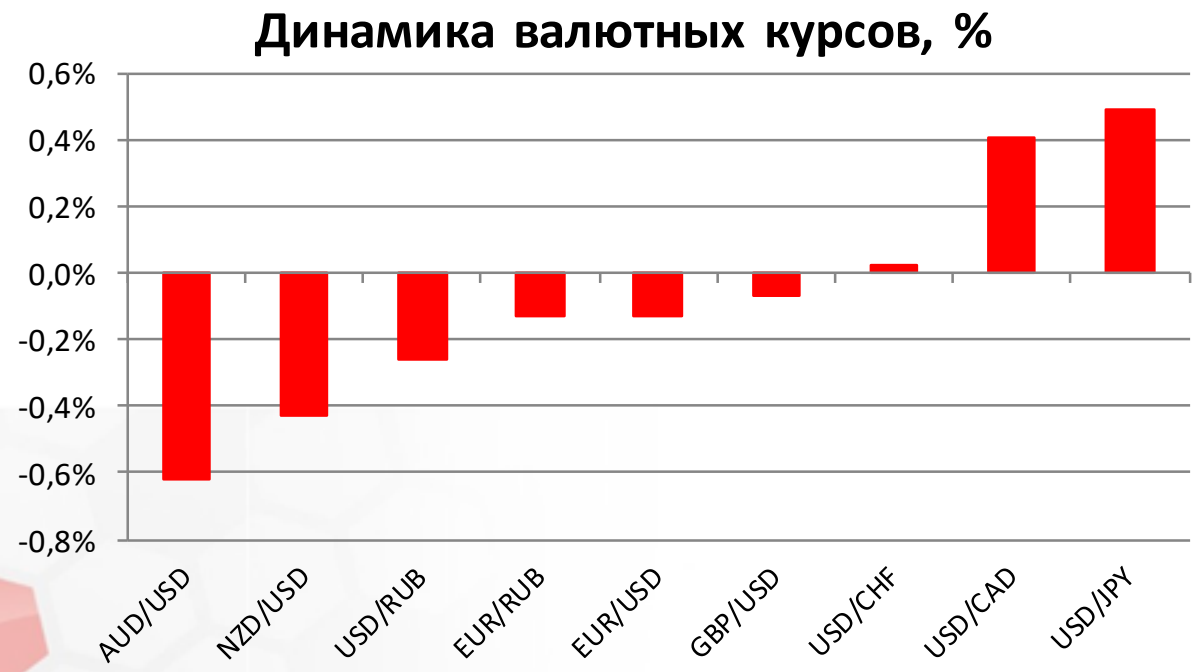

Источник: Bloomberg

Фондовый рынок

Внешний позитивный фон оказывает поддержку российскому рынку акций. Индекс ММВБ прибавляет 0,4%, поднявшись до отметки 1927 пунктов. Индекс РТС растёт на 50% до 1082 пунктов. В лидерах роста оказались бумаги металлургических компаний, котировки которых еще вчера снижались на 2-4%. Акции «Алроса» растут на 1,2% в ожидании объявления рекомендованных советом директоров компании дивидендов за прошлый год.

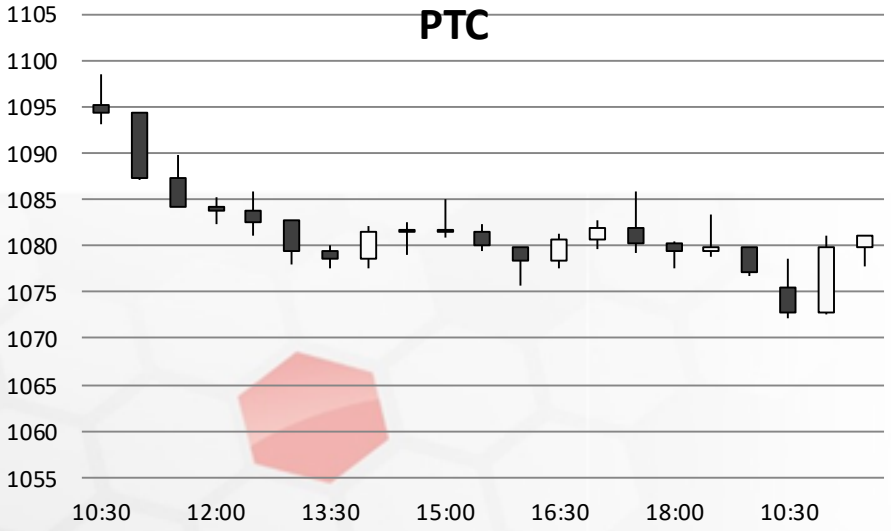

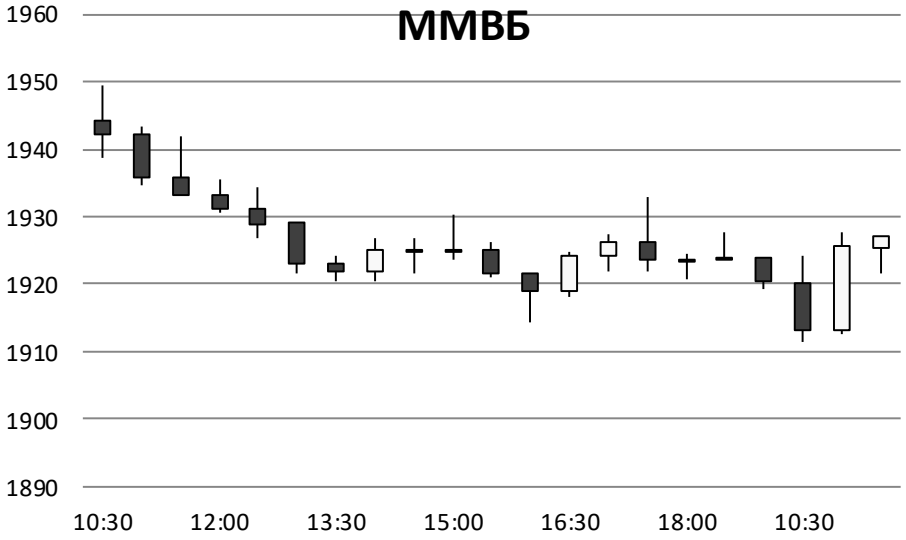

Источник: ММВБ, Bloomberg

Фондовый рынок

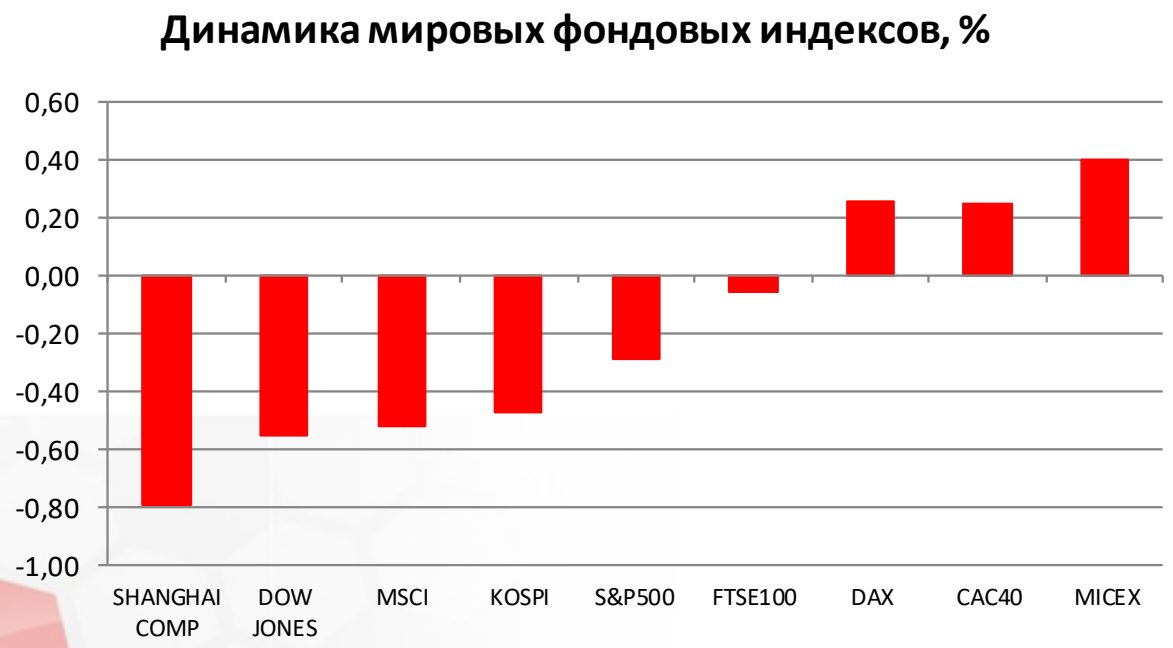

Источник: ММВБ, Bloomberg

Максим Гесин
maksims.gesins@dukascopy.com

Ярослав Смирнов
jaroslavs.smirnovs@dukascopy.com

Евгения Григорчук
yevgeniya.grygorchuk@dukascopy.com

Наша аналитика:
Технический анализ
Короткие новости
Торговые идеи по фигурам
Квартальный отчёт
Прогнозы сообщества

Полезные ссылки:
FXSpider онлайн новости
ТВ
Вебинары
Графики
Индекс валют
CoT отчёты
Пивот уровни
Сентимент рынка
Экономический календарь
Сигналы

Оговорка
Вся информация в этой статье, включая мнения, показатели и графики, предоставлена только в целях ознакомления, и не может быть интерпретирована как финансовый совет. Dukascopy не несет ответственности за полноту или правильность любой информации, содержащейся в этой статье. Финансовые показатели, указанные в этой статье не были проверены компанией Dukascopy. Взгляды, мнения и анализы принадлежат авторам статьи, и не были согласованны с Dukascopy.

Dukascopy отказывается от любых гарантий, выраженных или подразумевающихся, но, не ограничиваясь этим, касательно пригодности для торговли или пригодности для определенной цели, в отношении всей информации в этой статье. Dukascopy не при каких обстоятельствах не несет ответственность за любые прямые, непрямые, косвенные, зависящие, непредвиденные, или любые другие убытки, понесенные в связи с использованием этой статьи.