
DUKASCOPY
Swiss Forex Bank & Marketplace
Ежедневная
Аналитика

Кратко о главном

Китайские индексы акций снизились сегодня вслед за бумагами сырьевых компаний. Цены на нефть марки Brent приостановили вчерашнее падение, после того как Американский институт нефти сообщил о сокращении запасов нефти больше, чем ожидал рынок. Торговую сессию в четверг европейские индексы начали со снижения. В целом волатильность низкая, так как инвесторы воздерживаются перед заседанием ЕЦБ.

Долларовая корзина валют DXY отступила от своих минимальных значений за последний месяц на фоне заявлений главы ФРС о необходимости повышения ставок в ближайшие месяцы.

Обзор макроэкономических событий

Согласно данным опубликованным Американским институтом нефти сегодня ночью, запасы сырой нефти на прошлой неделе сократились на 5,04 млн барр, в то время как рынок прогнозировал их сокращение на 1,7 млн. Вышедшая статистика оказала поддержку нефтяным контрактам, которые в среду снижались. Сегодня Минэнерго США также опубликует официальные данные по изменению запасов нефти и нефтепродуктов. Консенсус аналитиков Bloomberg ожидает роста запасов сырой нефти на 0,12 млн барр. В центре внимания участников нефтяного рынка будет публикация статистики по изменению объемов суточной добычи в США, которая с начала года увеличилась на 176 тыс барр в сутки.

Ожидаемая статистика

Дата	Время	Событие	Страна	Период	Прогноз	Предыдущ
19.01.2017	0:00	Нетто покупки д/с ЦБ США иностр. инвесторами	США	ноябрь	--	$9.4b
	3:01	Индекс цен на жилье от RICS	Великобритания	декабрь	--	30%
	9:00	Заказы станков (г/г)	Япония	декабрь	--	--
	15:45	Заседание ЕЦБ	Еврозона	январь	--	0.00%
	16:00	Золото и международные резервы	Россия	неделя	--	--
	16:30	Первичные заявки на пособие по безработице	США	неделя	--	--
	16:30	Повторные заявки на пособие по безработице	США	неделя	--	--
	16:30	Строительство новых домов	США	декабрь	1170k	1090k
	16:30	Строительство новых домов (м/м)	США	декабрь	7.30%	-18.70%
	16:30	Разрешения на строительство	США	декабрь	1220k	1201k
	16:30	Разрешения на строительство (м/м)	США	декабрь	0.70%	-4.70%

Источник: Bloomberg

Долговой рынок России

Доходности 10-летних гособлигаций США в среду резко выросла и достигла 2,42% на фоне опасения резкого повышения ставок со стороны ФРС. Помимо этого, давление на котировки американских казначейских облигаций оказало появление новостей о том, что Китай сократил вложения в гособлигации США шестой месяц подряд до минимальных уровней с 2011 года. Это свидетельствует о том, что КНР продолжает сокращать золотовалютные резервы для поддержки курса национальной валюты.

Минфин РФ полностью разместил ОФЗ. Следует отметить, что спрос сократился по сравнению с итогами аукциона на прошлой неделе, а доходности размещаемых бумаг были несколько выше ценовых уровней на вторичном рынке. Мы объясняем это внешним негативным фоном, которых вчера оказывал давление на российский фондовый рынок.

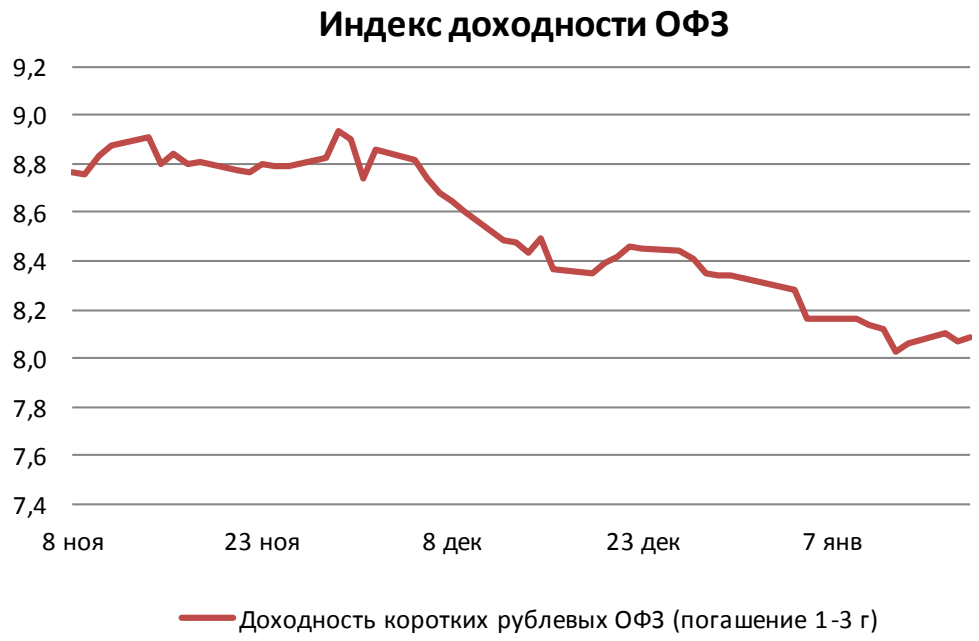

Источник: Bloomberg

Долговой рынок России

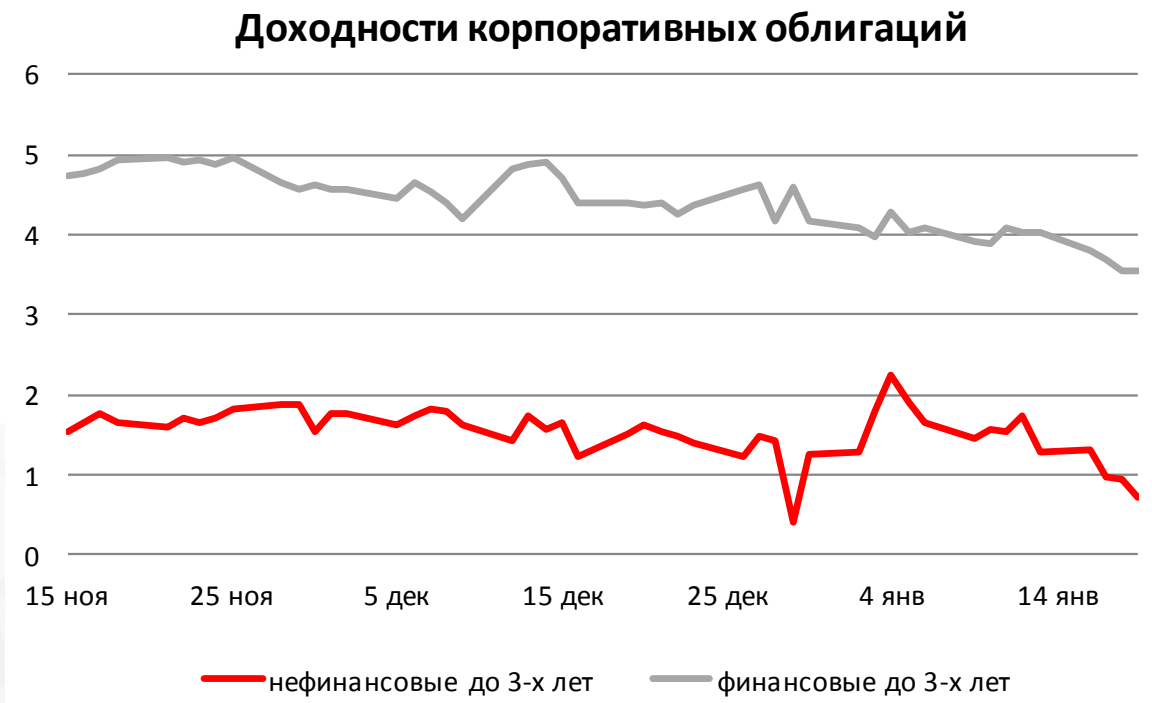

Источник: Bloomberg

Валютный рынок

Долларовая корзина валют DXY растет второй день подряд, оттолкнувшись от локальных минимумов на фоне заявлений главы ФРС Джанет Йеллен, которая в ходе своего выступления в Сан-Франциско отметила, что американский рынок труда достиг своего насыщения, а инфляция начнет расти. Глава ФРС отметила, что дальнейшее повышение ставок со стороны регулятора будет зависть от того, как поведет себя экономика США в ближайшее несколько месяцев.

Согласно опубликованному вчера отчету ФРС по состоянию экономики в 12 федеральных округах США, динамика отпускных цен свидетельствует о падении инфляционного давления. Это могло быть следствием рождественских распродаж в США, которые проводились крупными розничными сетями. На этом фоне на рынке выросли ожидания, что на мартовском заседании с вероятностью 32% ставка кредитования через федеральные фонды будет повышена до 1%. Опубликованные вчера данные по инфляции в США за декабрь полностью совпали с ожиданиями рынка.

Курс евро относительно доллара стабилен перед заседанием ЕЦБ, которое завершится в 15:45 МСК. Мы не ожидаем, что регулятор изменит параметры действующей программы выкупа активов, действие которой было продлено до декабря текущего года.

Российский рубль относительно доллара опустился на 15 копеек до 59,70 руб/долл, несмотря на стабильность нефтяных контрактов.

Индекс доллара США

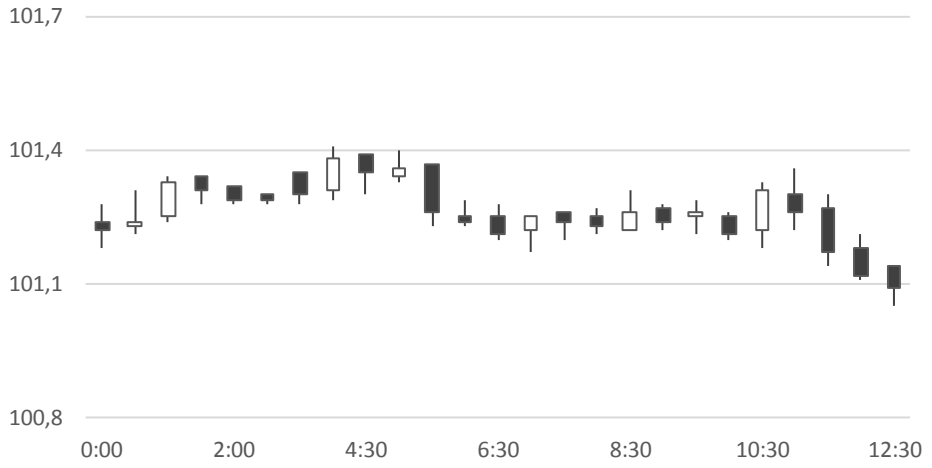

Источник: Bloomberg

Валютный рынок

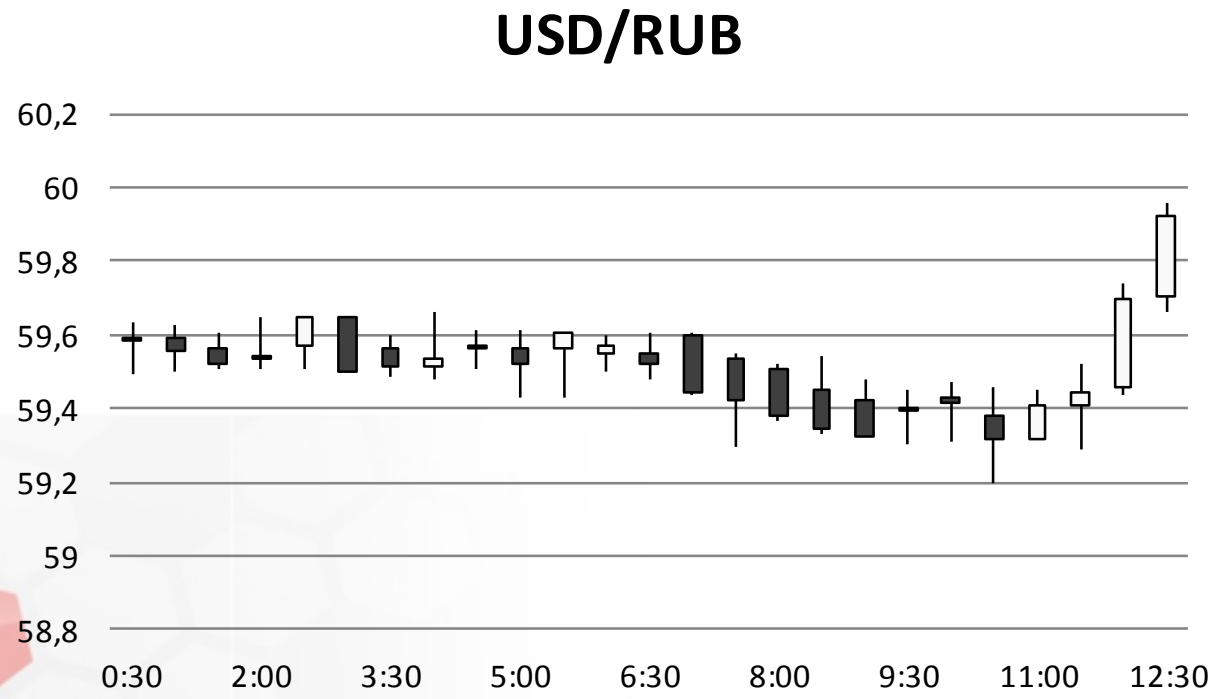

Источник: Bloomberg

Валютный рынок

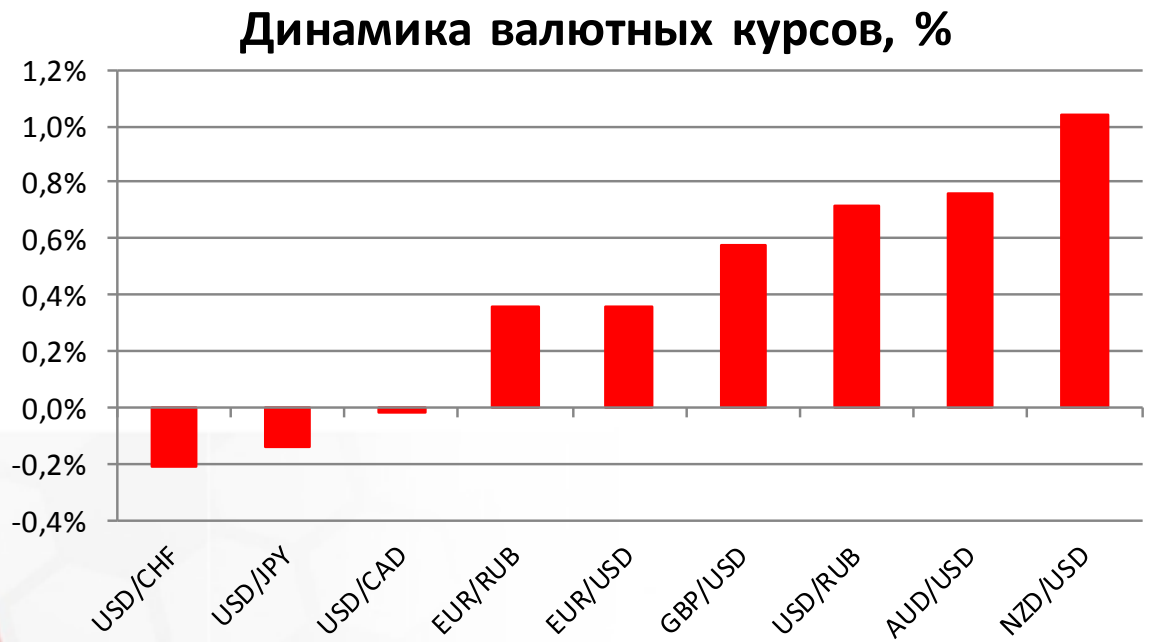

Источник: Bloomberg

Фондовый рынок

Несмотря на нейтральный внешний фон, российские индексы акций снижаются вслед за акциями нефтегазовых компаний. Бумаги «Газпрома» теряют более 2% на фоне публикации слабых квартальных результатов, которые оказались хуже ожиданий рынка. Индекс ММВБ снизился на 0,6% и пробил отметку 2160 пунктов. Индекс РТС снижается на 1,4%, оказавшись под давлением дешевеющего курса рубля.

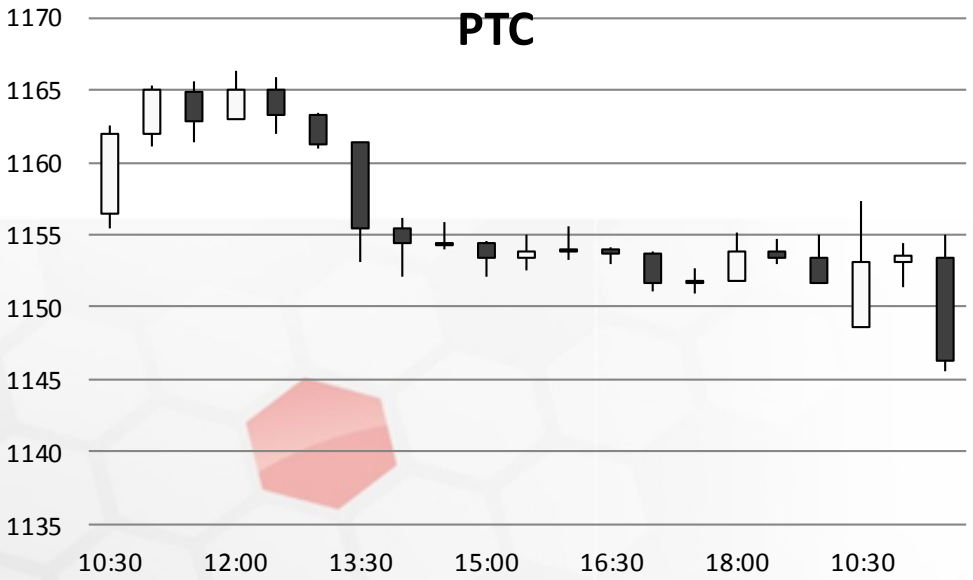

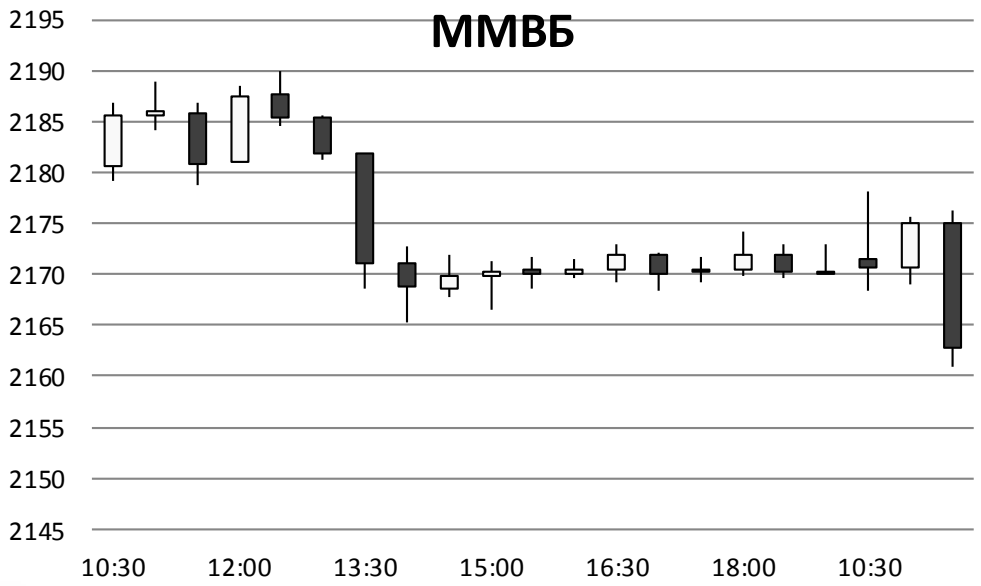

Источник: ММВБ, Bloomberg

Фондовый рынок

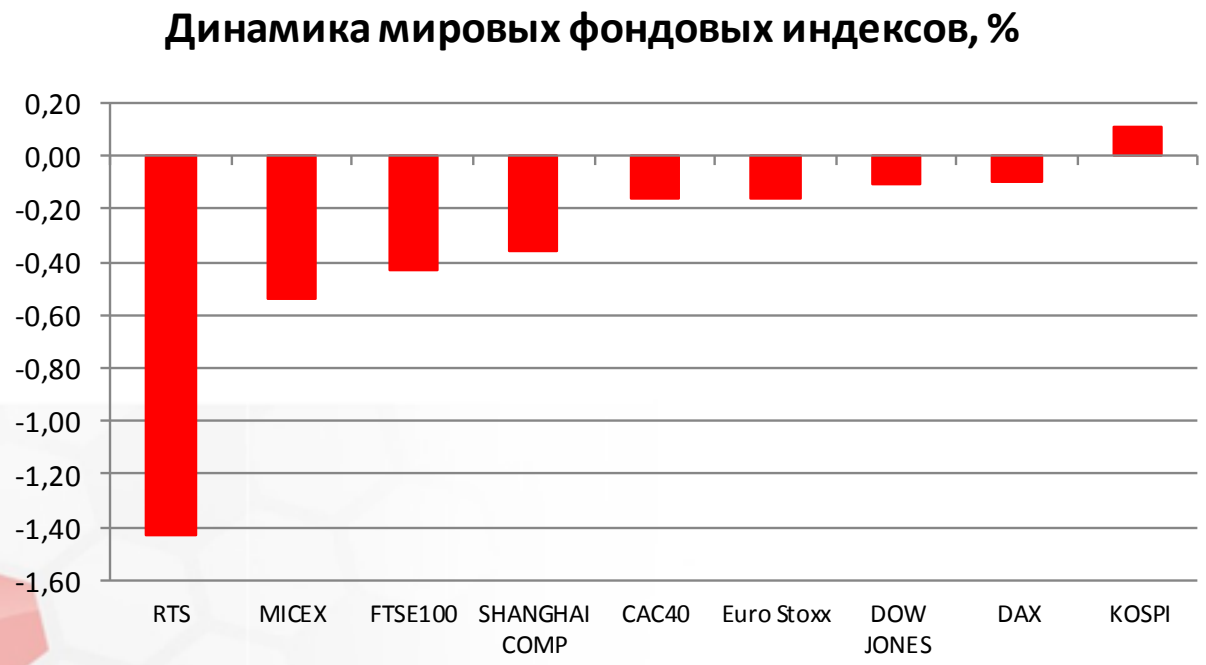

Источник: ММВБ, Bloomberg

Максим Гесин
maksims.gesins@dukascopy.com

Ярослав Смирнов
jaroslavs.smirnovs@dukascopy.com

Евгения Григорчук
yevgeniya.grygorchuk@dukascopy.com

Наша аналитика:
Технический анализ
Короткие новости
Торговые идеи по фигурам
Квартальный отчёт
Прогнозы сообщества

Полезные ссылки:
FXSpider онлайн новости
ТВ
Вебинары
Графики
Индекс валют
CoT отчёты
Пивот уровни
Сентимент рынка
Экономический календарь
Сигналы

Оговорка
Вся информация в этой статье, включая мнения, показатели и графики, предоставлена только в целях ознакомления, и не может быть интерпретирована как финансовый совет. Dukascopy не несет ответственности за полноту или правильность любой информации, содержащейся в этой статье. Финансовые показатели, указанные в этой статье не были проверены компанией Dukascopy. Взгляды, мнения и анализы принадлежат авторам статьи, и не были согласованны с Dukascopy.

Dukascopy отказывается от любых гарантий, выраженных или подразумевающихся, но, не ограничиваясь этим, касательно пригодности для торговли или пригодности для определенной цели, в отношении всей информации в этой статье. Dukascopy не при каких обстоятельствах не несет ответственность за любые прямые, непрямые, косвенные, зависящие, непредвиденные, или любые другие убытки, понесенные в связи с использованием этой статьи.