
DUKASCOPY
Swiss Forex Bank & Marketplace
Ежедневная
Аналитика

Кратко о главном

Новую торговую неделю фондовые индексы стран АТР начали со снижения вслед за бумагами китайских строительных компаний на опасениях ввода мер со стороны Народного банка Китая, направленных на сдерживание роста цен на рынке недвижимости. Американские индексы акций завершили минувшую торговую неделю разнонаправленным движением, несмотря на публикацию сильных финансовых результатов за 4К16 крупными финансовыми компаниями США. Сегодня мы ожидаем снижения активности инвесторов на глобальном рынке из-за длительных выходных в США, где сегодня не будут проводиться торги акциями. Европейские индексы акций начали пятидневку со снижения на фоне роста опасений относительно негативных последствий Brexit.

Цены на нефть марки Brent с конца прошлой недели не изменились, несмотря на сокращение количества буровых установок по разработке нефтяных месторождений в США.

Обзор макроэкономических событий

С конца прошлой недели стоимость барреля марки Brent не изменилась и продолжает колебаться вблизи отметки $55,5. Публикация еженедельной статистики от Baker Hughes по изменению количества буровых установок в США по разработке нефтяных месторождений не сказалась на стоимости товарных контрактов, несмотря на сокращение числа буровых на 7 шт. до 522. Центральным событием текущей недели, которое повлияет на стоимость нефти, станут итоги встречи комиссии ОПЕК, контролирующей соблюдение утвержденных квот на добычу, которая пройдет в Вене 22 января.

Фондовые индексы азиатских стран начали торговую неделю с падения в среднем на 1,5%. Китайский индекс Shanghai Composite потерял 0,2%, двигаясь вниз вслед за бумагами строительных компаний, котировки которых снижаются на опасениях ввода мер со стороны Народного банка Китая, направленных на сдерживание роста цен на рынке недвижимости. Корейский индекс Kospi теряет 0,6% на новостях о ходатайстве ареста одного из топ-менеджеров компании Samsung по статье взяточничество.

Ожидаемая статистика

Дата	Время	Событие	Страна	Период	Прогноз	Предыдущий
16.01.2017	2:50	ИЦП (м/м)	Япония	декабрь	--	0.40%
	2:50	ИЦП (г/г)	Япония	декабрь	--	-2.20%
	9:00	Заказы станков (г/г)	Япония	декабрь	--	-5.60%
	13:00	Торговый баланс, с уч. сез.	Еврозона	ноябрь	--	19.7b
	13:00	Торговый баланс, без уч. сез.	Еврозона	ноябрь	--	20.1b
	16:00	Официальные международные резервы	Россия	декабрь	381.0b	385.3b
	16:00	Торговый баланс	Россия	ноябрь	7.5b	6.6b
	16:00	Экспорт	Россия	ноябрь	25.6b	24.9b
	16:00	Импорт	Россия	ноябрь	17.5b	18.3b
17.01.2017	7:30	Промышл. производство (м/м)	Япония	ноябрь	--	1.50%
	7:30	Промышл. производство (г/г)	Япония	ноябрь	--	4.60%
	10:00	Регистрация новых авто в ЕС	Еврозона	декабрь	--	5.80%
	12:30	ИПЦ (м/м)	Великобритания	декабрь	--	0.20%
	12:30	ИПЦ (г/г)	Великобритания	декабрь	--	1.20%
	12:30	Индекс цен на жилье (г/г)	Великобритания	ноябрь	--	6.90%
	13:00	Опрос ZEW (ожидания)	Германия	январь	--	13.8
	13:00	Опрос текущей ситуации от ZEW	Германия	январь	--	63.5
	13:00	Опрос ZEW (ожидания)	Еврозона	январь	--	18.1
	16:30	Производственный инд. Empire Manufacturing	США	январь	7.6	9

Источник: Bloomberg

Долговой рынок России

Ставка РЕПО на китайском рынке межбанковкого кредитования сегодня выросла на 13 б.п до 2,55% на фоне роста спроса на денежную ликвидность перед длительными китайскими выходными, которые стартуют 27 января и продляться до 3 февраля. Доходность 10-летних гособлигаций США поднялась в пятницу до отметки 2,4%, несмотря на публикацию слабых данных по розничным продажам в США за прошлый месяц. Сегодня волатильность на международном рынке облигаций снизится из-за длительных выходных в США. На фоне стабильности курса рубля относительно доллара доходности рублевых ОФЗ сегодня незначительно снижаются. Доходность ОФЗ серии 27207 снизилась до 8%.

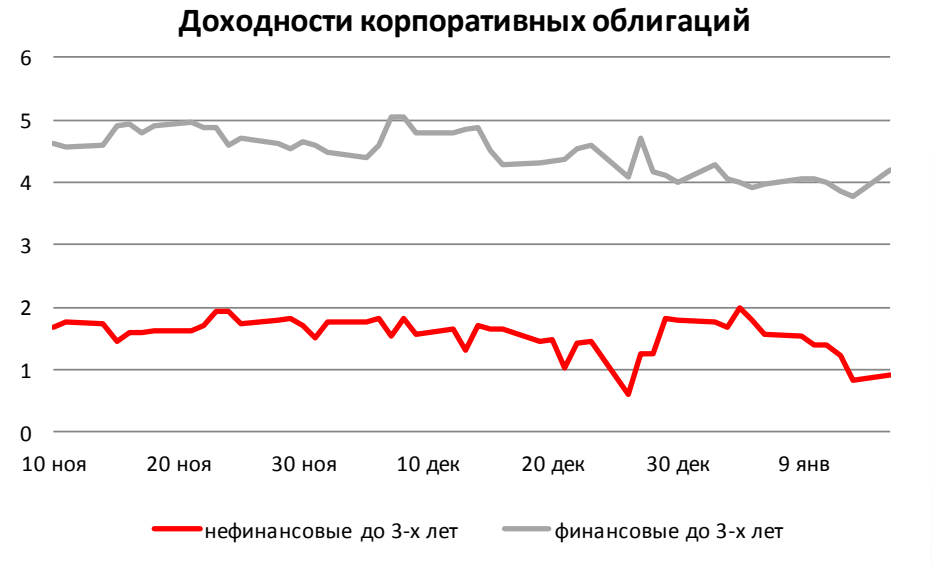

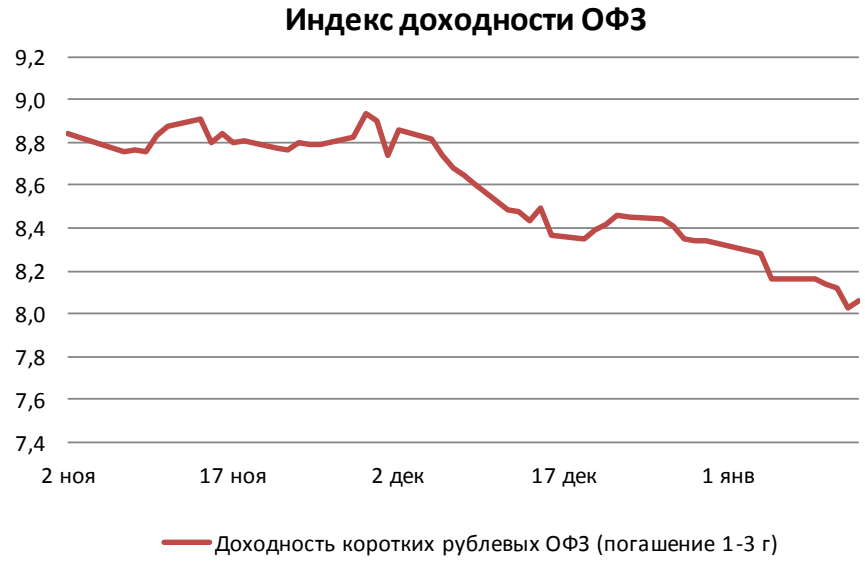

Источник: Bloomberg

Валютный рынок

Курс британского фунта относительно доллара опустился до минимальных значений за последние тридцать лет, опустившись до отметки 1,2034 на фоне оглашения премьер-министром Великобритании Терезой Мэй планов о начале реализации Brexit путем восстановления границ и законов, контролирующих пересечение границ государства. Значение долларовой корзины валют DXY сегодня выросло до 101,5 пункта из-за ослабления британского фунта.

Курс российского рубля относительно доллара стабилен и не изменился с конца прошлой торговой недели, продолжая колебаться у отметки 59,5 руб/долл.

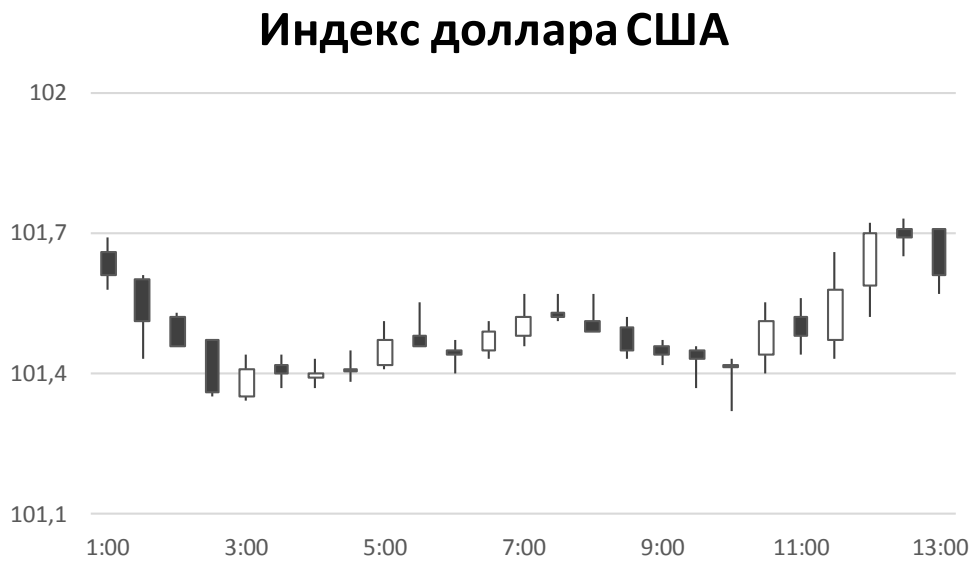

Источник: Bloomberg

Валютный рынок

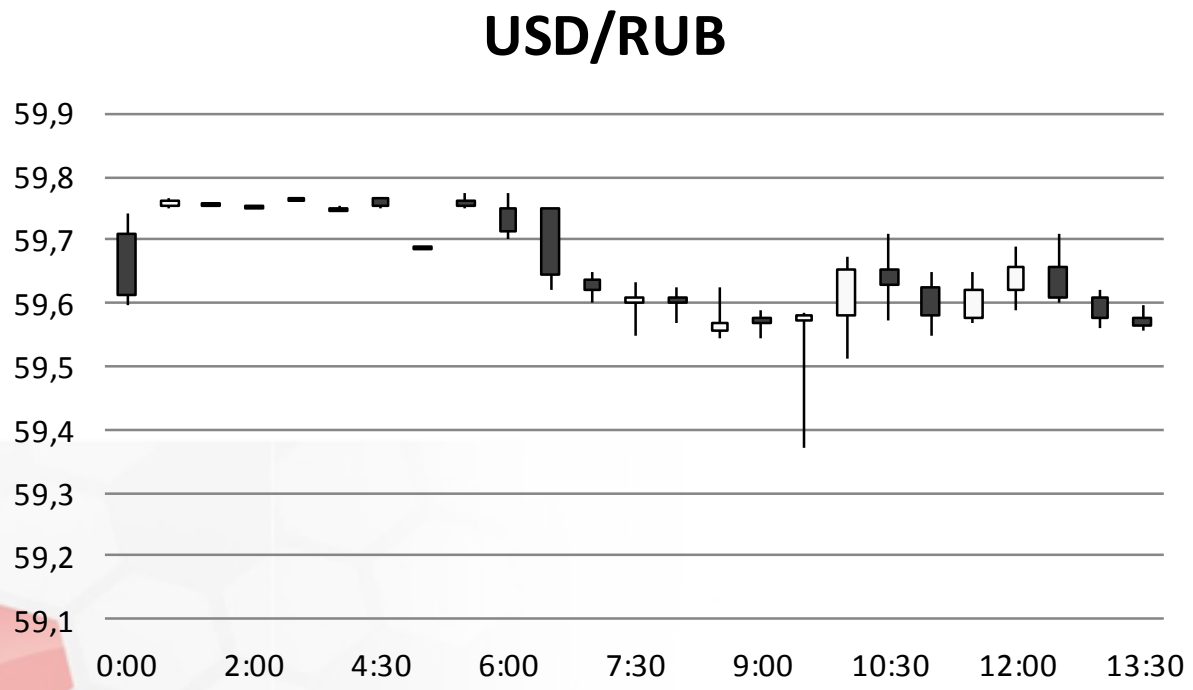

Источник: Bloomberg

Валютный рынок

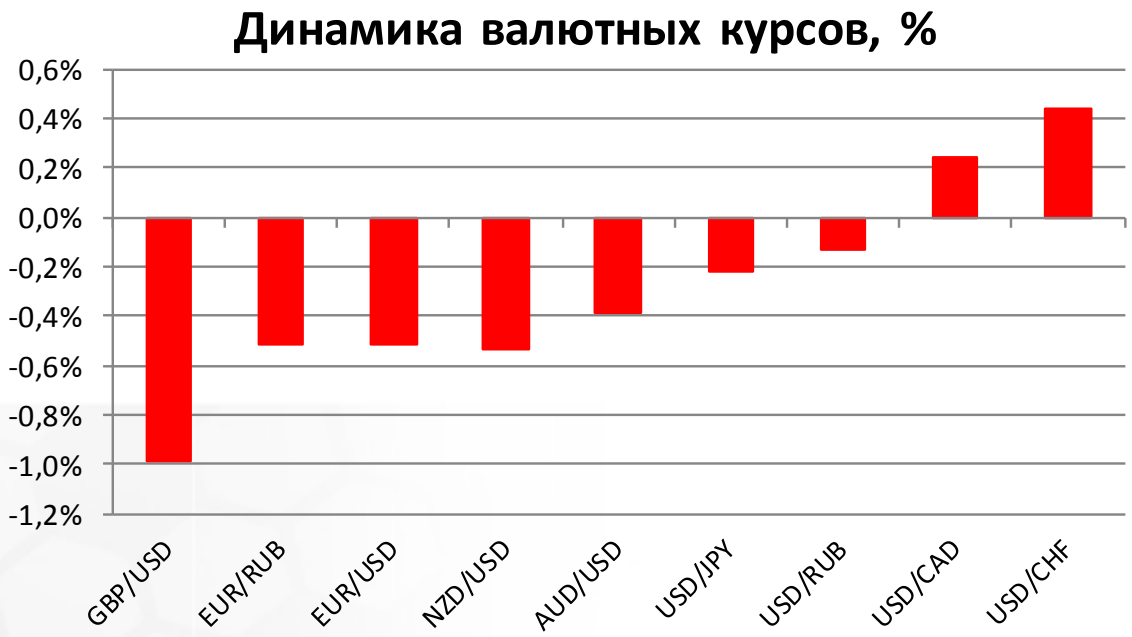

Источник: Bloomberg

Фондовый рынок

Российские индексы акций на текущий момент торгуются разнонаправленно. Индекс РТС поднялся на 0,2% до отметки 1160 пунктов. Индекс ММВБ теряет 0,1%, торгуясь чуть ниже 2200 пунктов. Несмотря на стабильность цен на нефть, акции российских нефтегазовых компаний снижаются, теряя в среднем по 1%.

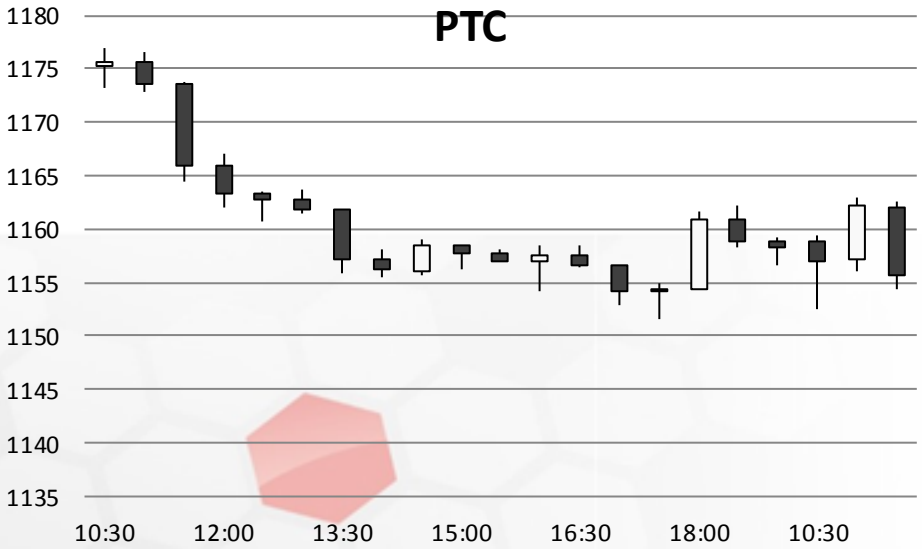

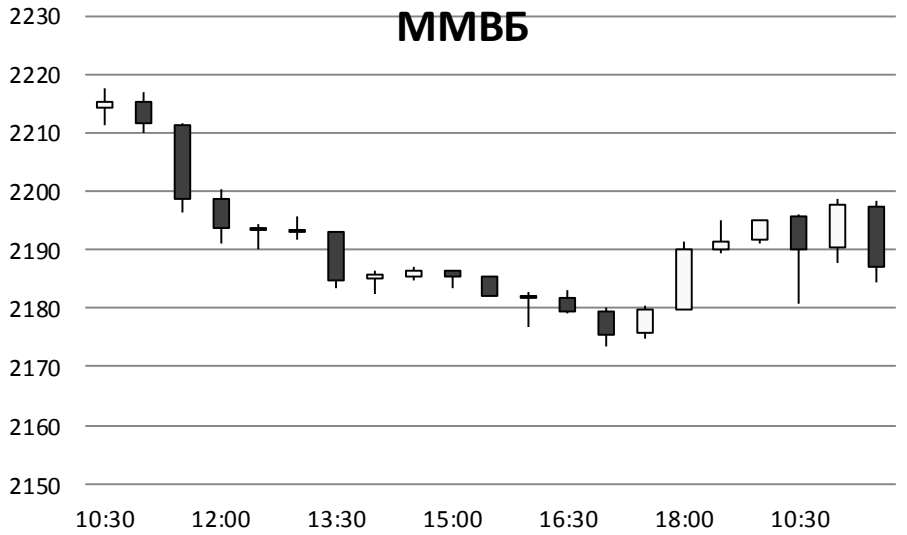

Источник: ММВБ, Bloomberg

Фондовый рынок

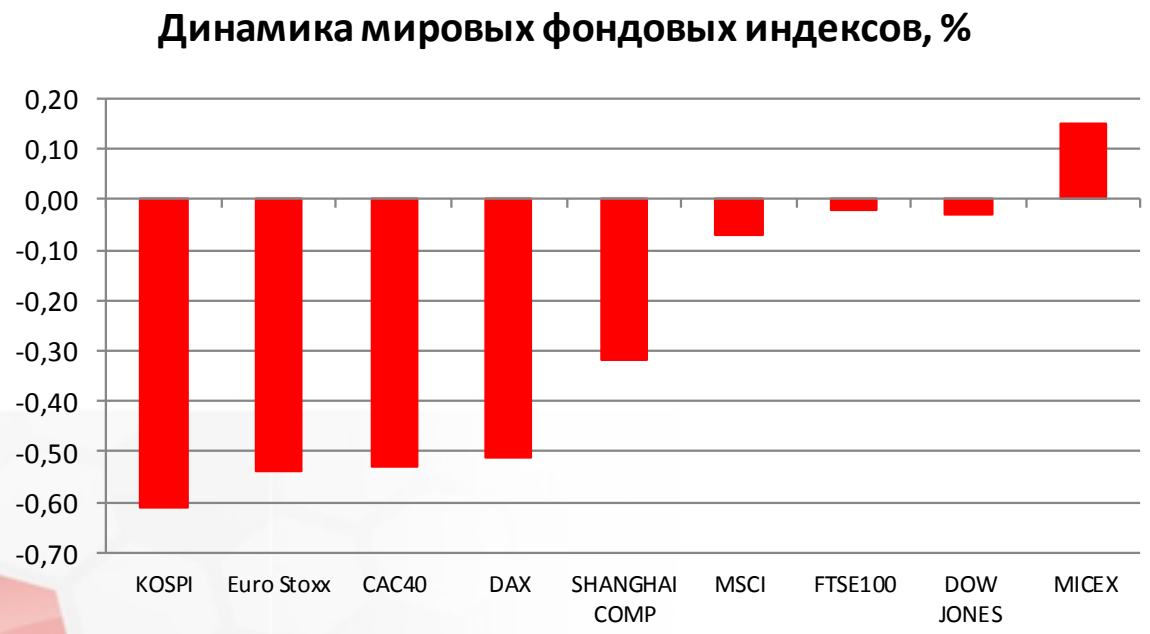

Источник: ММВБ, Bloomberg

Максим Гесин
maksims.gesins@dukascopy.com

Ярослав Смирнов
jaroslavs.smirnovs@dukascopy.com

Евгения Григорчук
yevgeniya.grygorchuk@dukascopy.com

Наша аналитика:
Технический анализ
Короткие новости
Торговые идеи по фигурам
Квартальный отчёт
Прогнозы сообщества

Полезные ссылки:
FXSpider онлайн новости
ТВ
Вебинары
Графики
Индекс валют
CoT отчёты
Пивот уровни
Сентимент рынка
Экономический календарь
Сигналы

Оговорка
Вся информация в этой статье, включая мнения, показатели и графики, предоставлена только в целях ознакомления, и не может быть интерпретирована как финансовый совет. Dukascopy не несет ответственности за полноту или правильность любой информации, содержащейся в этой статье. Финансовые показатели, указанные в этой статье не были проверены компанией Dukascopy. Взгляды, мнения и анализы принадлежат авторам статьи, и не были согласованны с Dukascopy.

Dukascopy отказывается от любых гарантий, выраженных или подразумевающихся, но, не ограничиваясь этим, касательно пригодности для торговли или пригодности для определенной цели, в отношении всей информации в этой статье. Dukascopy не при каких обстоятельствах не несет ответственность за любые прямые, непрямые, косвенные, зависящие, непредвиденные, или любые другие убытки, понесенные в связи с использованием этой статьи.