
DUKASCOPY
Swiss Forex Bank & Marketplace
Ежедневная
Аналитика

Кратко о главном

Торговую сессию в понедельник фондовые индексы стран АТР завершили разнонаправленным движением. Данные по изменению золотовалютных резервов Китая в декабре совпали с ожиданиями рынка.

Цены на нефть марки Brent с начала года практически не изменились, несмотря на ослабление курса американского доллара и публикацию сильных макроэкономических данных в Китае.

Обзор макроэкономических событий

Согласно данным народного банка Китая, которые были опубликованы в субботу, в декабре золотовалютные резервы страны снизились на $41 млрд до $3010 млрд, совпав с ожиданиями рынка. Это свидетельствует о продолжающемся сокращении резервов, которые активно снижались на фоне действий Народного банка Китая по поддержанию курса национальной валюты. В целом в прошлом году ЗВР Китая сократились на 9,6%, снижаясь второй год подряд. Сегодня японские биржи были закрыты из-за длительных выходных в стране.

На прошлой неделе количество буровых установок по разработке нефтяных месторождений выросло в США на 4 шт. и достигло 529 шт. Несмотря на рост цен на нефть в прошлом году на 53% за баррель марки Brent, количество буровых в США сократилось на 11 шт. За первую неделю 2017 года стоимость барреля марки Brent не изменилась колеблется вблизи отметки $57. Инвесторы надеются, что с начала текущего года основные поставщики нефти начнут сокращать добычу, соблюдая договорённости, достигнутые на ноябрьской встрече ОПЕК. На наш взгляд, данные о соблюдении квот со стороны ОПЕК будут опубликованы в первой декаде февраля, когда будет раскрыт ежемесячный доклад ОПЕК о состоянии мирового рынка нефти.

Ожидаемая статистика

Дата	Время	Событие	Страна	Период	Прогноз	Предыдущ
09.01.2017	10:00	Промышленное производство, (м/м)	Германия	ноябрь	0,60%	0,30%
	10:00	Промышленное производство, (г/г)	Германия	ноябрь	1,90%	1,20%
	10:00	Торговый баланс	Германия	ноябрь	20.3b	19.3b
	10:00	Сальдо платежного баланса	Германия	ноябрь	22.1b	18.4b
	10:00	Экспорт, с уч. сез. (м/м)	Германия	ноябрь	0,50%	0,50%
	10:00	Импорт, с уч. сез. (м/м)	Германия	ноябрь	1,10%	1,30%
	11:30	Индекс цен на жилье от Halifax (м/м)	Великобритания	декабрь	0,30%	0,20%
	12:00	Уровень безработицы	Италия	ноябрь	11,60%	11,60%
	12:30	Инд. доверия инвесторов от Sentix	Еврозона	январь	12,8	10
	13:00	Уровень безработицы	Еврозона	ноябрь	9,80%	9,80%
	23:00	Потребительское кредитование	США	ноябрь	$18.400b	$16.018b
10.01.2017	4:30	ИПЦ (г/г)	Китай	декабрь	2,20%	2,30%
	4:30	ИЦП (г/г)	Китай	декабрь	4,60%	3,30%
	10:45	Промышл. производство (м/м)	Франция	ноябрь	0,60%	-0,20%
	10:45	Промышл. производство (г/г)	Франция	ноябрь	-0,20%	-1,80%
	16:00	ИПЦ (м/м)	Россия	декабрь	--	0,40%
	16:00	ИПЦ (г/г)	Россия	декабрь	--	5,40%
	18:00	Оптовые запасы (м/м)	США	ноябрь	0,90%	0,90%
	18:00	Оптовые запасы (г/г)	США	ноябрь	--	1,40%

Источник: Bloomberg

Долговой рынок России

Ставки на рынке межбанковского кредитования Китая с начала года снизились с 3,25% до 2,35%. Также наблюдалось некоторое падание ставок и на Гонконгской бирже, где ставка кредитования отступила от своих максимальных значений за последние 9 лет.

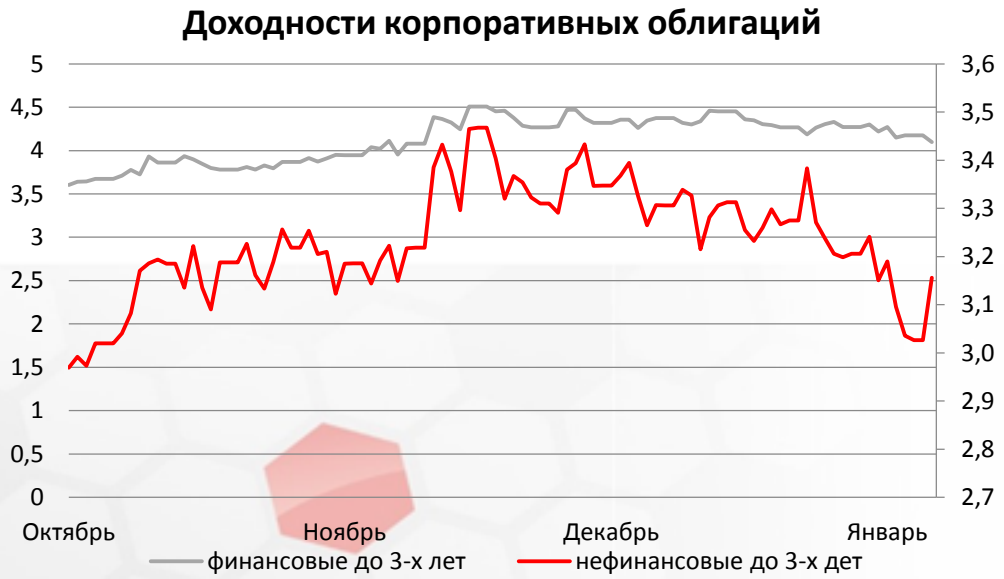

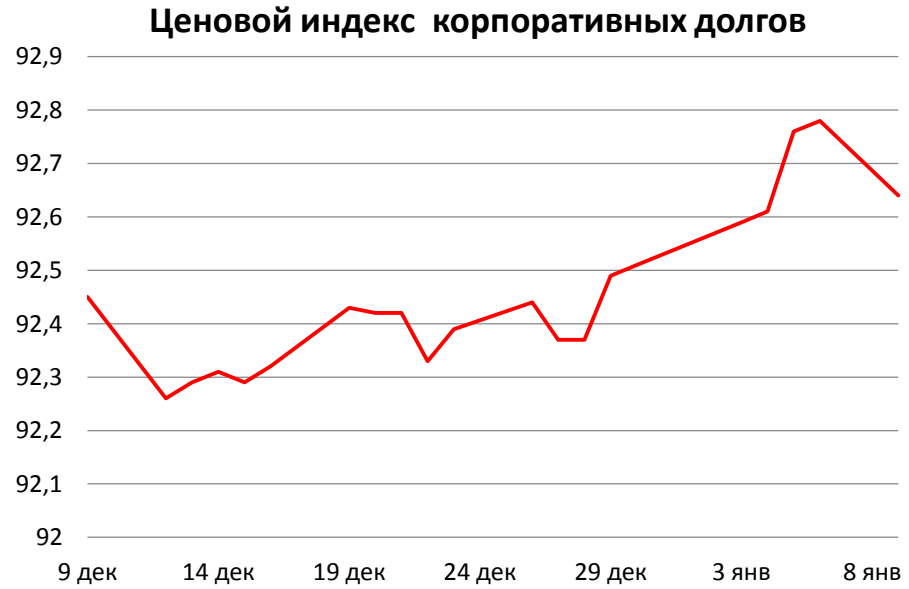

Источник: Bloomberg

Валютный рынок

Курс китайского юаня относительно доллара на прошлой неделе рос, поднявшись выше отметки 6,8 юань/долл. Сегодня китайская валюта вновь начала снижаться относительно доллара на новостях об продолжающемся падении золотовалютных запасов в стране. Курс рубля относительно доллара за последнюю неделю вырос на 3,1%, закрепившись выше отметки 60 руб/долл, несмотря на то, что за указанный период цены на нефть не изменились. В начале сегодняшнего дня курс рубля относительно доллара снижается на 13 копеек до 59,73 руб/долл. Долларовая корзина валют DXY на прошлой неделе отступила от своих максимумов на фоне публикации слабых данных по рынку труда в США. В декабре прирост новых рабочих мест составил лишь 156 тыс. человек, что оказалось меньше ожиданий рынка. Официальная статистика практически совпала с данными от ADP, которые были опубликованы в прошлую среду. Замедление темпов роста рынка труда США не сказалось на ожиданиях инвесторов относительно сроков повышения ставок в текущем году. Вероятность ужесточения денежно-кредитной политики со стороны ФРС на январском заседании комитета оценивается на уровне 12%.

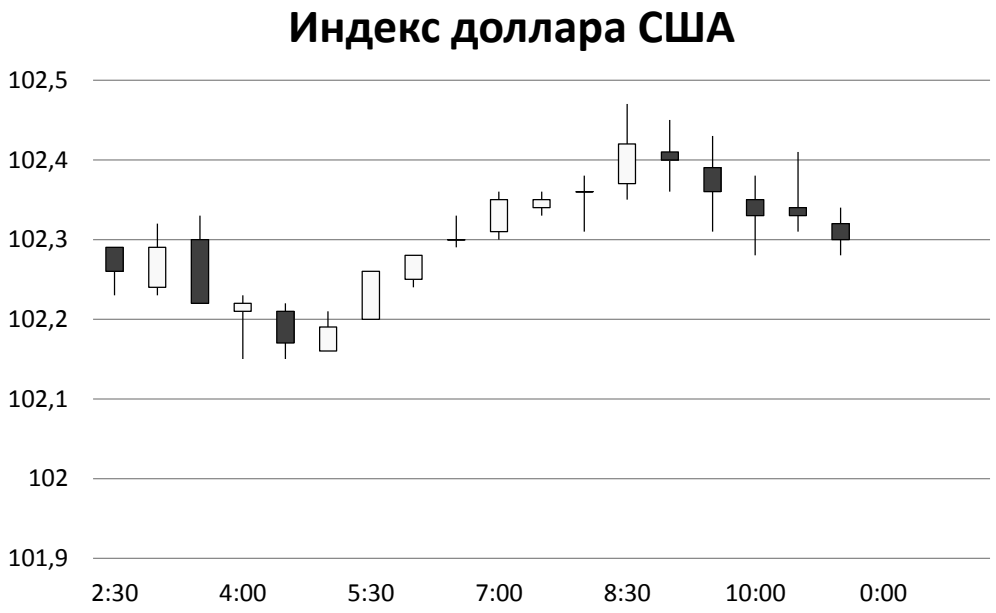

Источник: Bloomberg

Валютный рынок

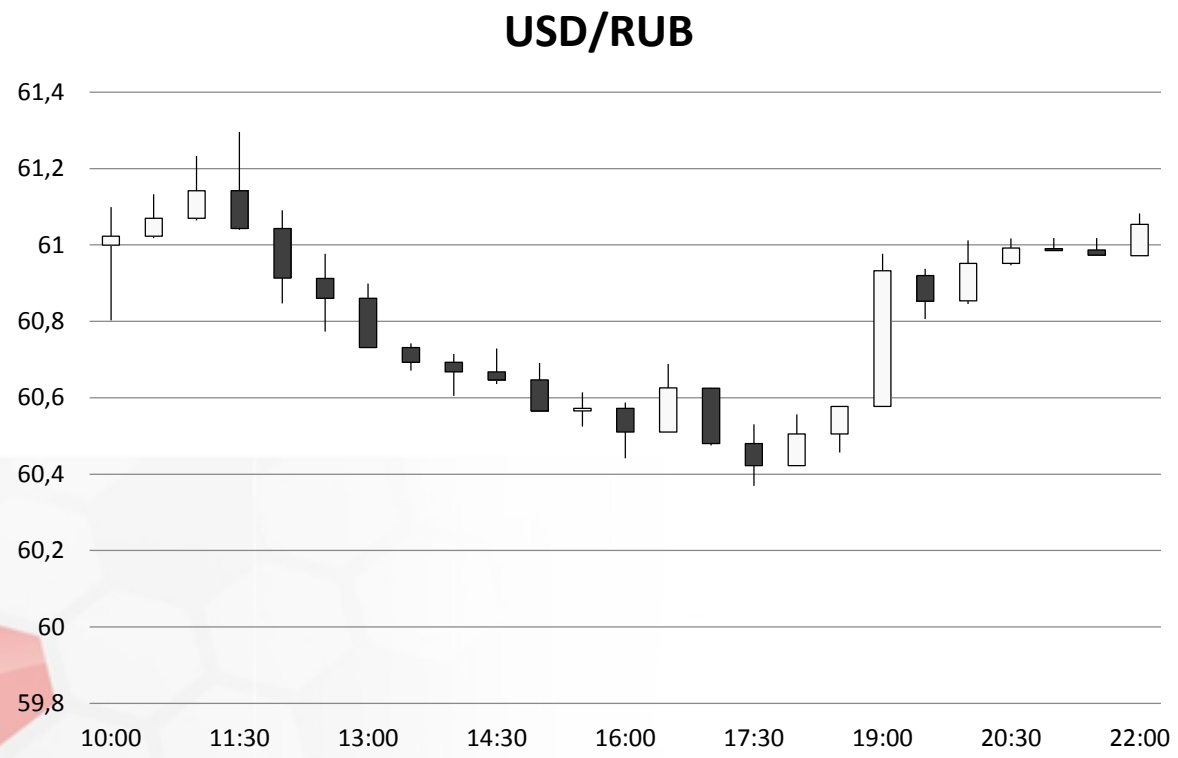

Источник: Bloomberg

Валютный рынок

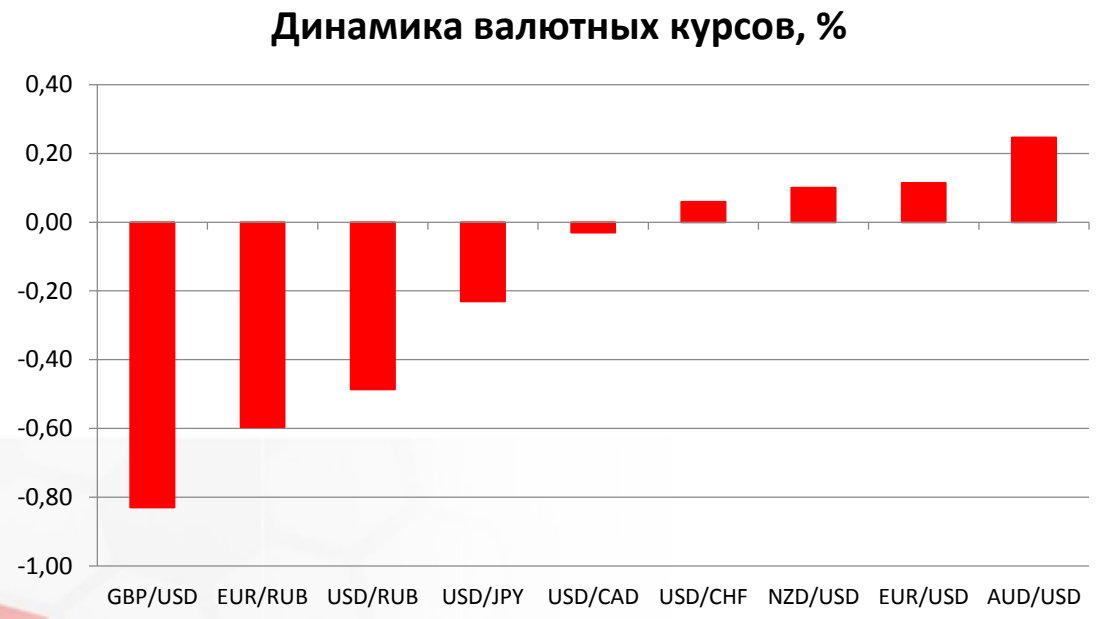

Источник: Bloomberg

Фондовый рынок

Новую торговую неделю российские индексы акций начали с разнонаправленного движения. Индекс ММВБ растет на 0,5% до 2224,9 пунктов. Индекс РТС снижается на 0,3%, двигаясь вниз вслед за курсом рубля. Наиболее ликвидные инструменты торгуются разнонаправленно. В лидерах роста оказались акции «Московской биржи» (+1%).

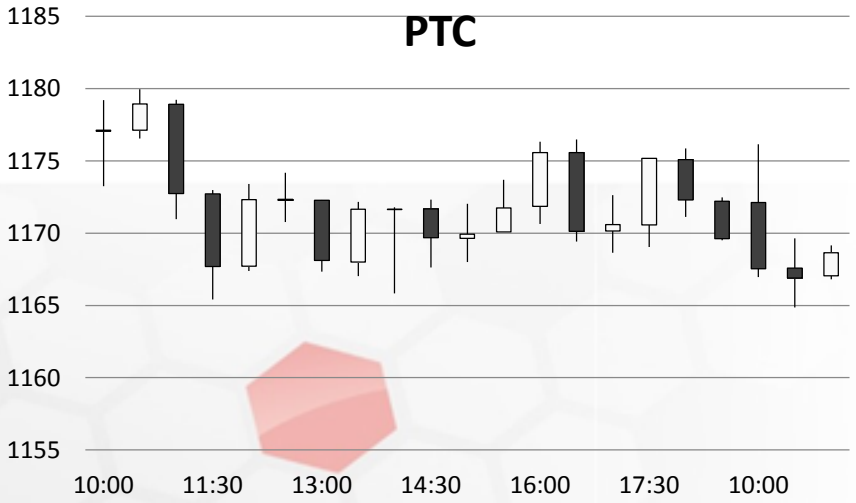

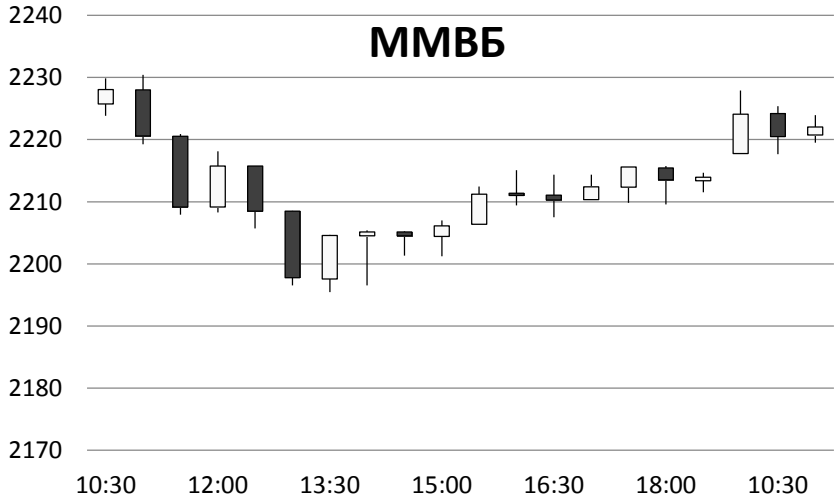

Источник: ММВБ, Bloomberg

Фондовый рынок

Динамика мировых фондовых индексов, %

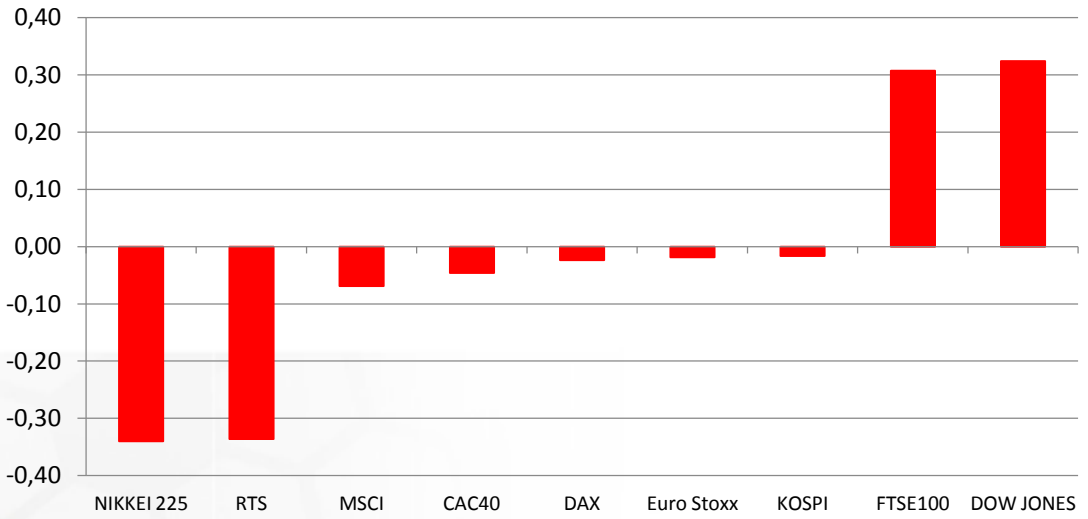

Источник: ММВБ, Bloomberg

Максим Гесин
maksims.gesins@dukascopy.com

Ярослав Смирнов
jaroslavs.smirnovs@dukascopy.com

Евгения Григорчук
yevgeniya.grygorchuk@dukascopy.com

Наша аналитика:
Технический анализ
Короткие новости
Торговые идеи по фигурам
Квартальный отчёт
Прогнозы сообщества

Полезные ссылки:
FXSpider онлайн новости
ТВ
Вебинары
Графики
Индекс валют
CoT отчёты
Пивот уровни
Сентимент рынка
Экономический календарь
Сигналы

Оговорка
Вся информация в этой статье, включая мнения, показатели и графики, предоставлена только в целях ознакомления, и не может быть интерпретирована как финансовый совет. Dukascopy не несет ответственности за полноту или правильность любой информации, содержащейся в этой статье. Финансовые показатели, указанные в этой статье не были проверены компанией Dukascopy. Взгляды, мнения и анализы принадлежат авторам статьи, и не были согласованны с Dukascopy.

Dukascopy отказывается от любых гарантий, выраженных или подразумевающихся, но, не ограничиваясь этим, касательно пригодности для торговли или пригодности для определенной цели, в отношении всей информации в этой статье. Dukascopy не при каких обстоятельствах не несет ответственность за любые прямые, непрямые, косвенные, зависящие, непредвиденные, или любые другие убытки, понесенные в связи с использованием этой статьи.