
DUKASCOPY
Swiss Forex Bank & Marketplace
Ежедневная
Аналитика

Кратко о главном

Ожидания победы кандидата от партии демократов Хиллари Клинтон в президентских выборах в США стали поводом для роста глобального рынка акций в начале наступившей торговой недели. Европейские индексы акций растут на текущий момент в среднем на 1,8%. Лучше рынка выглядят акции сырьевых компаний на фоне роста цен на промышленные металлы и нефть с конца прошлой торговой недели.

Помимо ожиданий победы Хиллари Клинтон, поддержку нефтяным контрактам оказывают сообщения о возможном установлении квот на добычу нефти на очередной встрече ОПЕК в конце ноября.

Обзор макроэкономических событий

Новую торговую неделю европейские фондовые индикаторы начали с резкого роста на новостях о прекращении расследования против Хиллари Клинтон. Использование негосударственных почтовых серверов при пересылке секретных документов не является преступлением. Данная новость усилила ожидания инвесторов, что в ходе предстоящих президентских выборов в США Хиллари Клинтон может одержать победу, тем самым, риски торможения экономик развивающихся стран, которые бы возникли бы в случае реализации программы переноса производственных мощностей крупных компаний в США, снижаются. Европейские индексы акций растут на текущий момент в среднем на 1,5%. Фондовые индексы стран АТР завершили торговый день ростом на 1,5%. На текущий момент, согласно различным соцопросам, Дональд Трамп уступает 1,4% своему сопернику, однако по числу выборщиков Хиллари Клинтон существенно опережает Трампа (216 против 164).

Снижение опасений торможения экономик развивающихся стран стало причиной роста цен на товарные контракты. Цены на нефть оттолкнулись от минимумов последнего месяца, поднявшись с конца прошлой торговой недели на 1,2% до $46,1 за баррель марки Brent. Рост котировок мог бы быть еще больше, если бы не рост количества буровых установок в США. Согласно данным Baker Hughes, их количество увеличилось на 9 шт до 450, что соответствует уровням середины февраля. Также росту нефтяных контрактов способствуют высказывания представителей Алжира, которые заявили об установлении квот на добычу нефти на очередном заседании ОПЕК, которое состоится в середине ноября.

Ожидаемая статистика

Дата	Время	Событие	Страна	Период	Прогноз	Предыдущее
07.11.2016	10:00	Промышленные заказы (м/м)	Германия	сентябрь	--	1,00%
	10:00	Промышленные заказы, с уч. раб. дн. (г/г)	Германия	сентябрь	--	2,10%
	11:30	Индекс цен на жилье от Halifax (м/м)	Великобритания	октябрь	--	0,10%
	11:30	Индекс цен на жилье Halifax (3 мес/г)	Великобритания	октябрь	--	5,80%
	12:30	Инд. доверия инвесторов от Sentix	Еврозона	ноябрь	--	8,5
	13:00	Розничные продажи (м/м)	Еврозона	сентябрь	--	-0,10%
	13:00	Розничные продажи (г/г)	Еврозона	сентябрь	--	0,60%
	23:00	Потребительский кредит	США	сентябрь	$17.250b	$25.873b

Источник: Bloomberg

Долговой рынок России

Европейские гособлигации торгуются разнонаправленно. Доходность 10-летних гособлигаций США выросла сегодня на 3.7 б.п. до 1,814% на возросших ожиданиях, что приход Хиллари Клинтон в Белый дом позволит ФРС в будущем планомерно повышать ставки по мере улучшения рынка труда и роста инфляционного давления. В целом ожидания повышения ставок в США после последнего заседания FOMC снижаются на фоне публикации неоднозначных данных по рынку труда за октябрь, согласно которым прирост новых рабочих мест в частном секторе составил лишь 161 тыс. человек, в то время как рынок прогнозировал их увеличение на 173 тыс. На наш взгляд, вышедшая статистика не повлияет на решение ФРС повысить ставки на следующем заседании. Регулятор может воздержаться от повышения лишь в случае, если прирост новых рабочих мест в американской экономике замедлиться до 100 тыс. человек в месяц.

Доходности ОФЗ снижаются, несмотря на ослабление курса рубля против доллара. Стоимость CDS по 5-летним облигациям также дешевеет из-за снижения политических рисков.

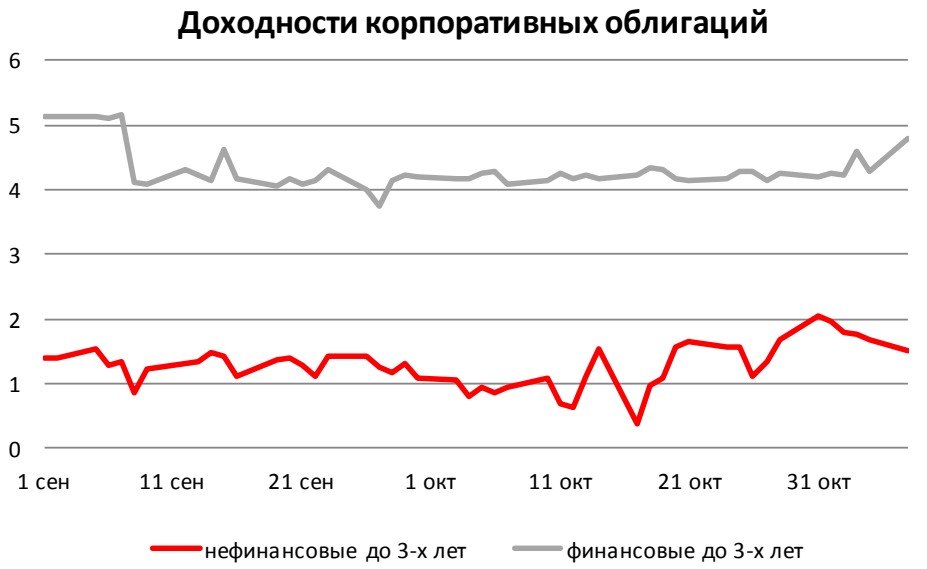

Источник: Bloomberg

Долговой рынок России

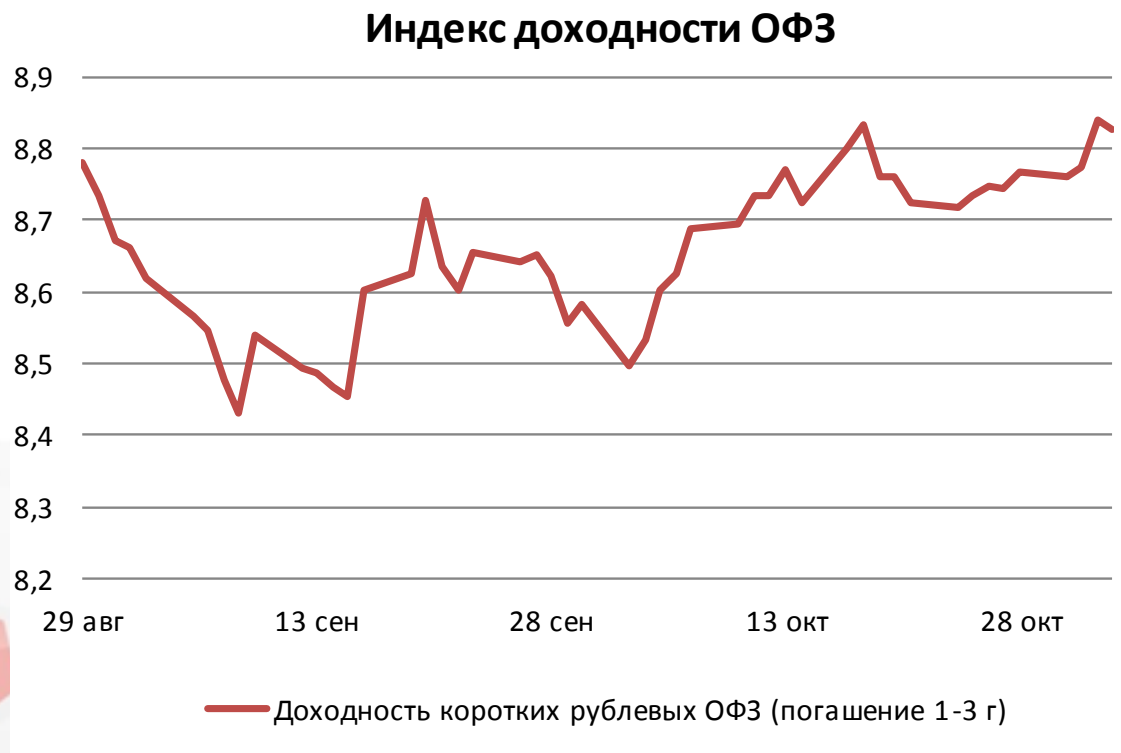

Источник: Bloomberg

Валютный рынок

Курс американского доллара относительно DXY в начале торговой недели резко взлетел до 97,7 пунктов на фоне новостей о прекращении расследования ФБР дела об использовании частных почтовых серверов Хиллари Клинтон.

Курс рубля против доллара снижается на 26 копеек 63,84 руб/долл, отыгрывая падение цен на нефть в ходе длительных выходных в России.

Индекс доллара США

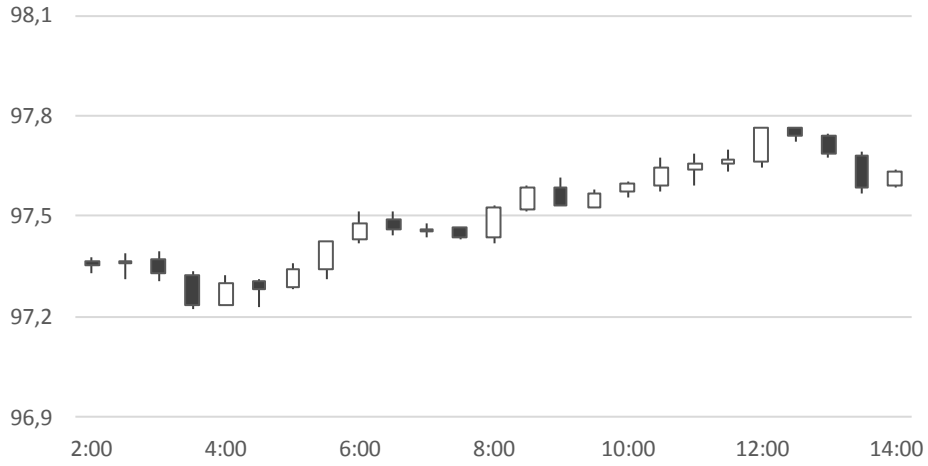

Источник: Bloomberg

Валютный рынок

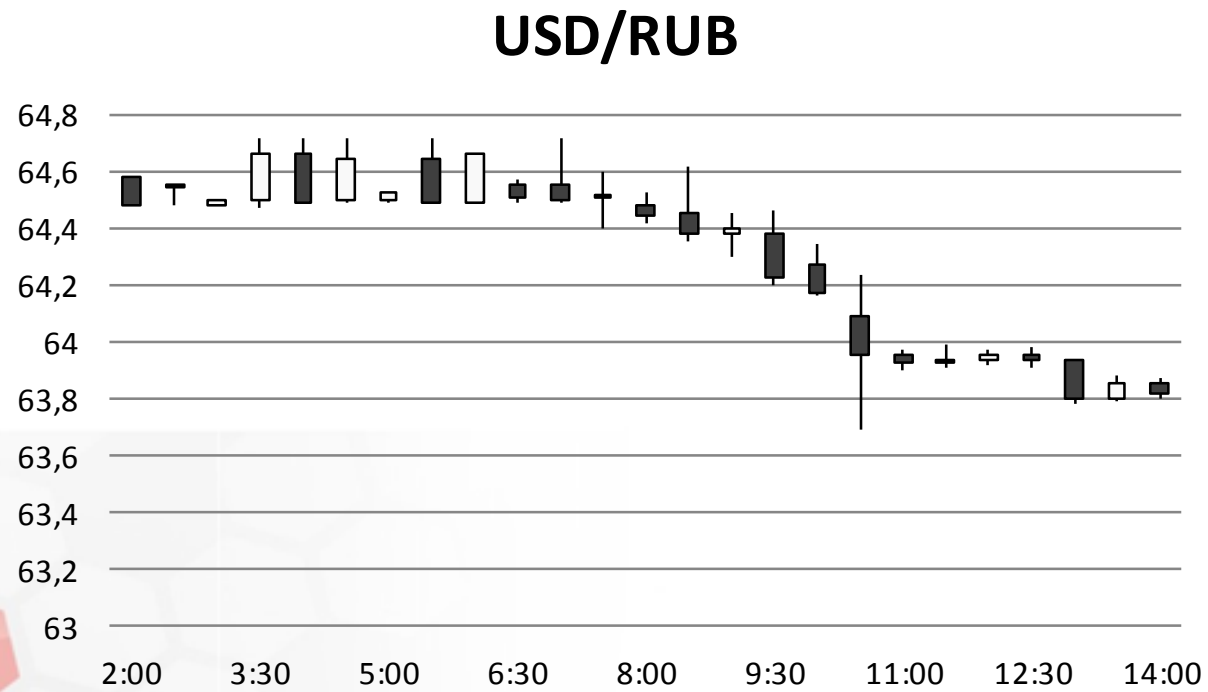

Источник: Bloomberg

Валютный рынок

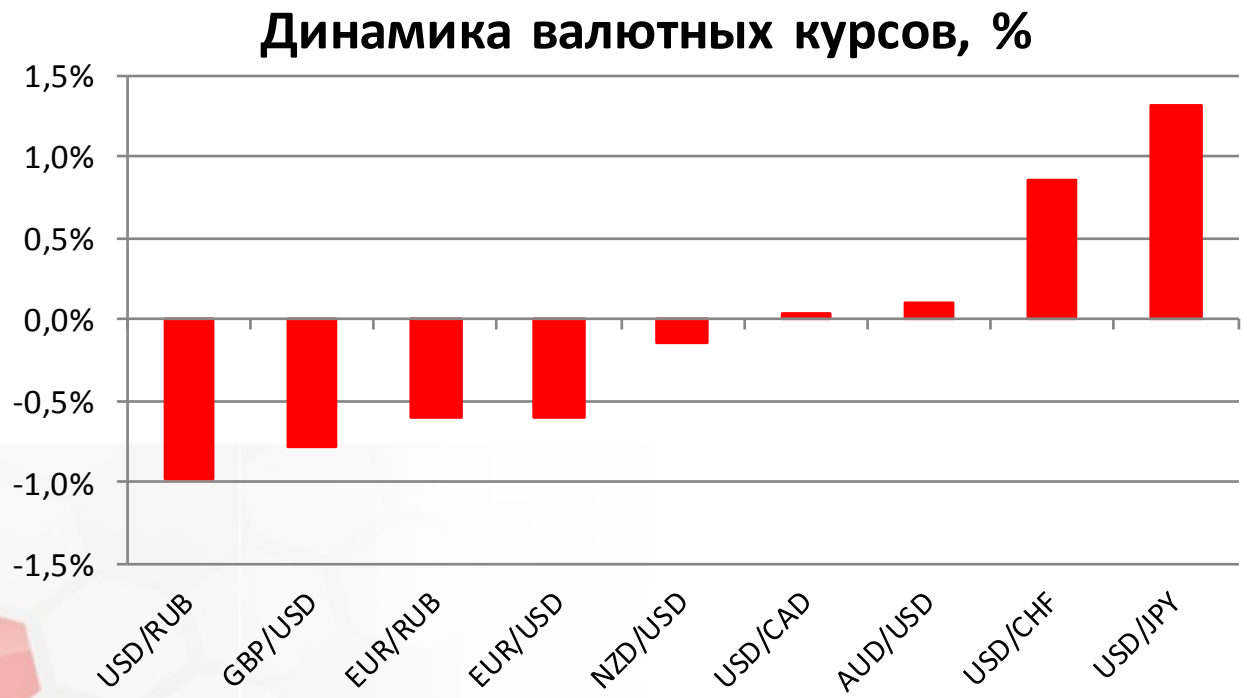

Источник: Bloomberg

Фондовый рынок

На текущий момент российские индексы акций торгуются разнонаправленно. Индекс ММВБ прибавляет 0,1%, поднявшись до отметки 1965 пунктов. Индекс РТС снижается на аналогичную величину до 969 пунктов. В лидерах падения оказались акции «Магнита» на новостях о продаже менеджментом компании пакета бумаг сети ниже рыночных значений. Лучше рынка выглядят акции металлургических компаний, которые растут вслед за товарными контрактами.

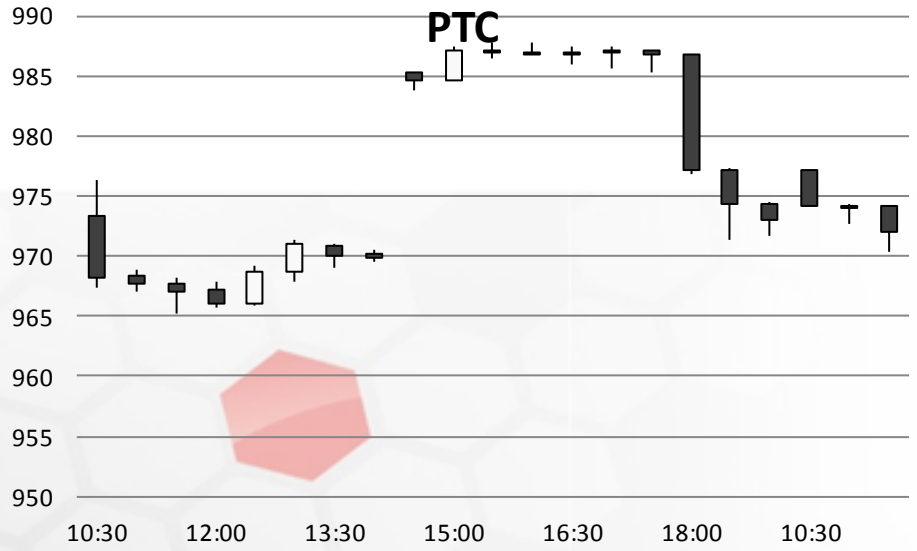

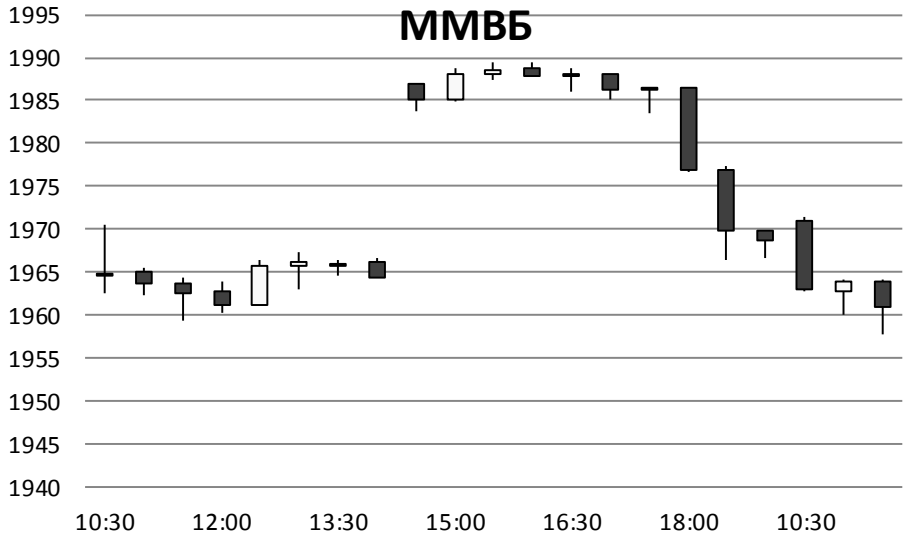

Источник: ММВБ, Bloomberg

Фондовый рынок

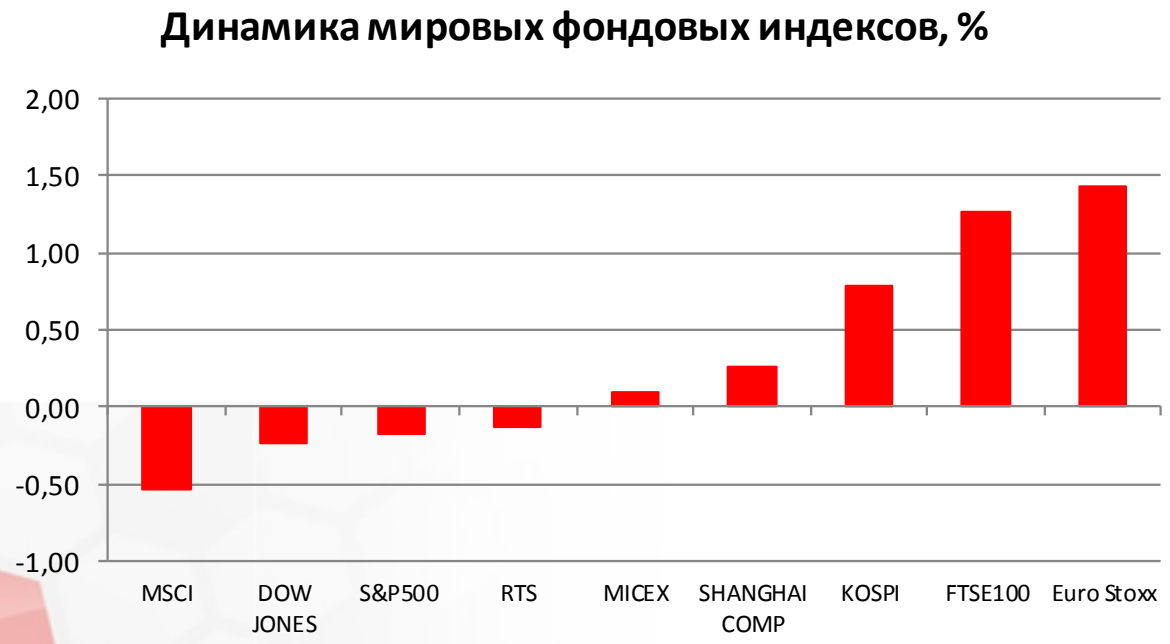

Источник: ММВБ, Bloomberg

Максим Гесин
maksims.gesins@dukascopy.com

Ярослав Смирнов
jaroslavs.smirnovs@dukascopy.com

Евгения Григорчук
yevgeniya.grygorchuk@dukascopy.com

Наша аналитика:
Технический анализ
Короткие новости
Торговые идеи по фигурам
Квартальный отчёт
Прогнозы сообщества

Полезные ссылки:
FXSpider онлайн новости
ТВ
Вебинары
Графики
Индекс валют
CoT отчёты
Пивот уровни
Сентимент рынка
Экономический календарь
Сигналы

Оговорка
Вся информация в этой статье, включая мнения, показатели и графики, предоставлена только в целях ознакомления, и не может быть интерпретирована как финансовый совет. Dukascopy не несет ответственности за полноту или правильность любой информации, содержащейся в этой статье. Финансовые показатели, указанные в этой статье не были проверены компанией Dukascopy. Взгляды, мнения и анализы принадлежат авторам статьи, и не были согласованны с Dukascopy.

Dukascopy отказывается от любых гарантий, выраженных или подразумевающихся, но, не ограничиваясь этим, касательно пригодности для торговли или пригодности для определенной цели, в отношении всей информации в этой статье. Dukascopy не при каких обстоятельствах не несет ответственность за любые прямые, непрямые, косвенные, зависящие, непредвиденные, или любые другие убытки, понесенные в связи с использованием этой статьи.