
DUKASCOPY
Swiss Forex Bank & Marketplace
Ежедневная
Аналитика

Кратко о главном

- Азиатские индексы акций завершили торги в четверг снижением на фоне публикации слабой макроэкономической статистики в Китае. Вслед за фондовыми индексами стран АТР двигаются вниз котировки акций европейских компаний.
- Несмотря на сокращение запасов сырой нефти в США на прошлой неделе, стоимость нефти марки Brent за последние сутки не изменились. Это объясняется ростом опасений, что на встрече ОПЕК, которая состоится в следующем месяце, странам не удастся достичь соглашения по сокращению добычи нефти.

Обзор макроэкономических событий

Азиатские индексы акций завершили торги в четверг снижением в среднем на 1-1,5% на фоне публикации слабой макроэкономической статистики в Китае. По данным Национального бюро статистики Китая, в прошлом месяце темпы роста прибылей промышленных компаний резко замедлились до 7,7% г/г, при этом в августе данный показатель достиг 19,5%. Публикация слабой статистики усилила опасения дальнейшего торможения китайской экономики и стала причиной снижения индексов акций. Дополнительное давление на фондовые индикаторы стран АТР оказало снижение котировок акций сырьевых компаний вслед за ценами на нефть.

Стоимость барреля марки Brent оттолкнулась от значимого уровня $50 за баррель на фоне выхода еженедельного отчёта от Минэнерго США, согласно которому запасы сырой нефти сократились. Напомним, что во вторник Американский институт нефти сообщил о неожиданном для рынка увеличении запасов сырья, что стало причиной падения цен на нефть. В целом на текущий момент давление на нефтяные контракты оказывают опасения, что на встрече ОПЕК, которая состоится в следующем месяце, странам не удастся достичь соглашений по сокращению добычи нефти. На наш взгляд, текущие ценовые уровни уже включают ожидания подписания соглашения о сокращении добычи нефти основными участниками рынка. Мы не ожидаем значимого роста цен на нефть в дальнейшем.

Обзор макроэкономических событий

Европейские индексы акций начали торговый день со снижения, двигаясь вслед за азиатскими фондовыми индикаторами. Поддержку рынку акций не оказала ни публикация положительной статистики по безработице в Испании, ни получение прибыли по итогам минувшего квартала Deutsche Bank. Немецкий банк сегодня сообщил, что по итогам 3К2016 чистая прибыль организации составила 278 млн евро, в то время как аналитики прогнозировали убыток в размере 610 млн евро.

Ожидаемая статистика

Дата	Время	Событие	Страна	Период	Обз(Мд)	Пред.
27.10.2016	11:00	Денежный агрегат M3 (г/г)	Еврозона	сентябрь	--	5,10%
	11:00	Индекс потребительской уверенности	Италия	октябрь	--	108,7
	11:30	ВВП (кв/кв)	Великобритания	3К2016	--	0,70%
	11:30	ВВП (г/г)	Великобритания	3К2016	--	2,10%
	15:30	Заказы на товары длит. пользования	США	сентябрь	0,20%	0,10%
	15:30	Товары длит. пользования, без транспорта	США	сентябрь	--	-0,20%
	15:30	Первичные заявки на пособие по безработице	США	неделя	--	--
	15:30	Повторные заявки на пособие по безработице	США	неделя	--	--
	16:00	Золото и международные резервы	Россия	неделя	--	--
	17:00	Незавершенные продажи на рынке жилья (м/м)	США	сентябрь	--	-2,40%
	17:00	Незавершенные сделки по продаже жилья, без уч. сез. (г/г)	США	сентябрь	--	4,00%
	18:00	ФРБ Канзас-Сити: Производство	США	октябрь	--	6

Источник: Bloomberg

Долговой рынок России

По итогам вчерашнего аукциона ОФЗ Минфину РФ удалось полностью разместить гособлигации серии 26219 на сумму 10 млрд руб. Объем спроса лишь незначительно превысил предложение и составил 16,6 млрд руб. Средневзвешенная доходность по итогам аукциона достигла 8,4%. В целом на российском рынке облигаций инвесторы заняли выжидательную позицию перед началом очередной встречи ЦБ РФ, которая состоится уже завтра. На текущий момент доходности как европейских, так и американских гособлигаций растут.

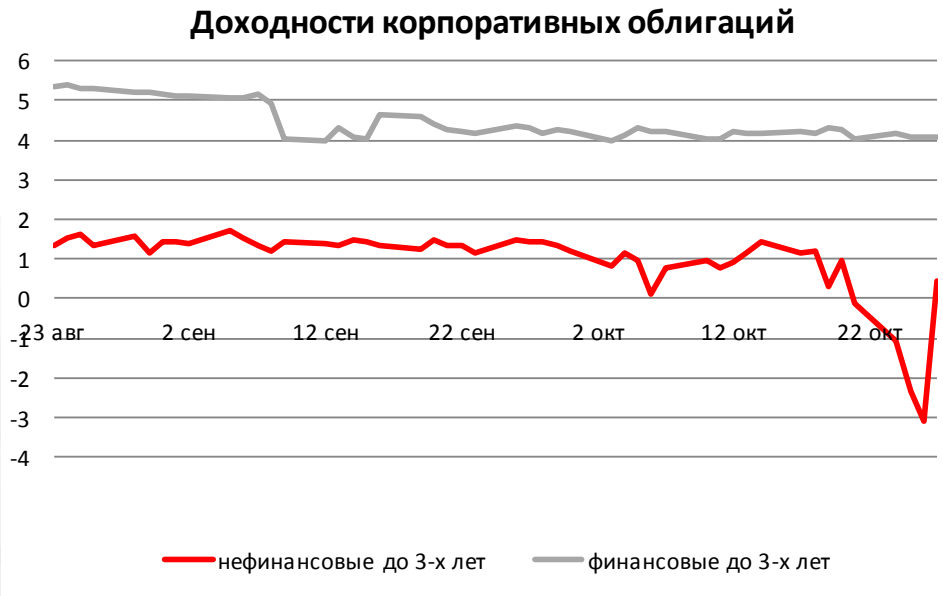



Источник: Bloomberg

Валютный рынок

Японская иена снижается относительно доллара до 104,6 долл/иены. Американская валюта укрепляется на фоне выхода сильной макроэкономической статистики в США, которая усилила опасения повышения ставок в конце текущего года. Долларовая корзина валют DXY торгуется вблизи отметки 98,7 пунктов.

Курс рубля относительно доллара снижается вслед за ценами на нефть. Во второй половине дня на ход валютных торгов повлияет публикация крупного пакета статистики в США, который включает как объем заказов на товары длительного пользования и количество обратившихся за пособием по безработице.

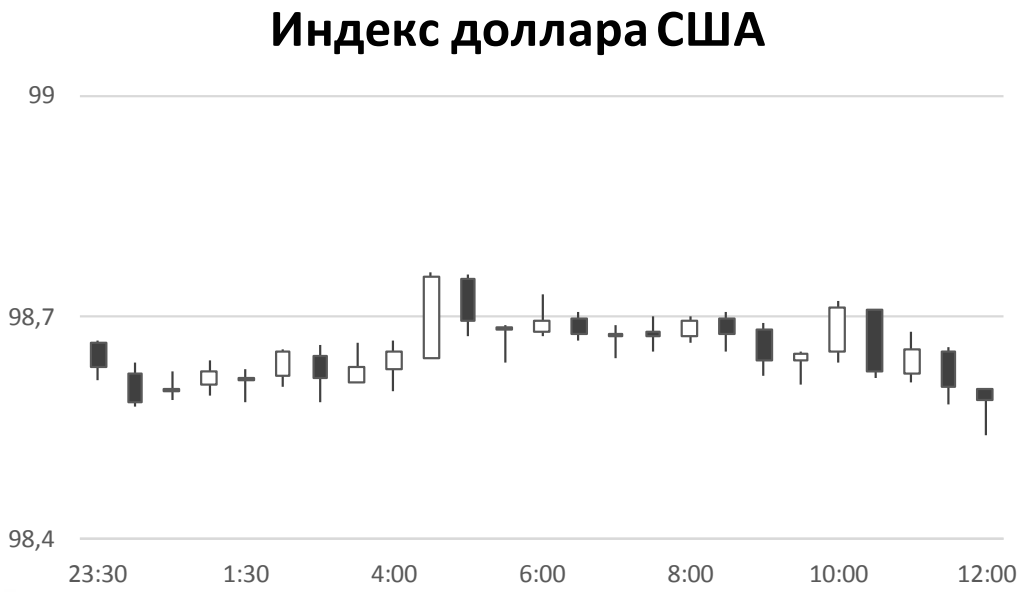

Источник: Bloomberg

Валютный рынок

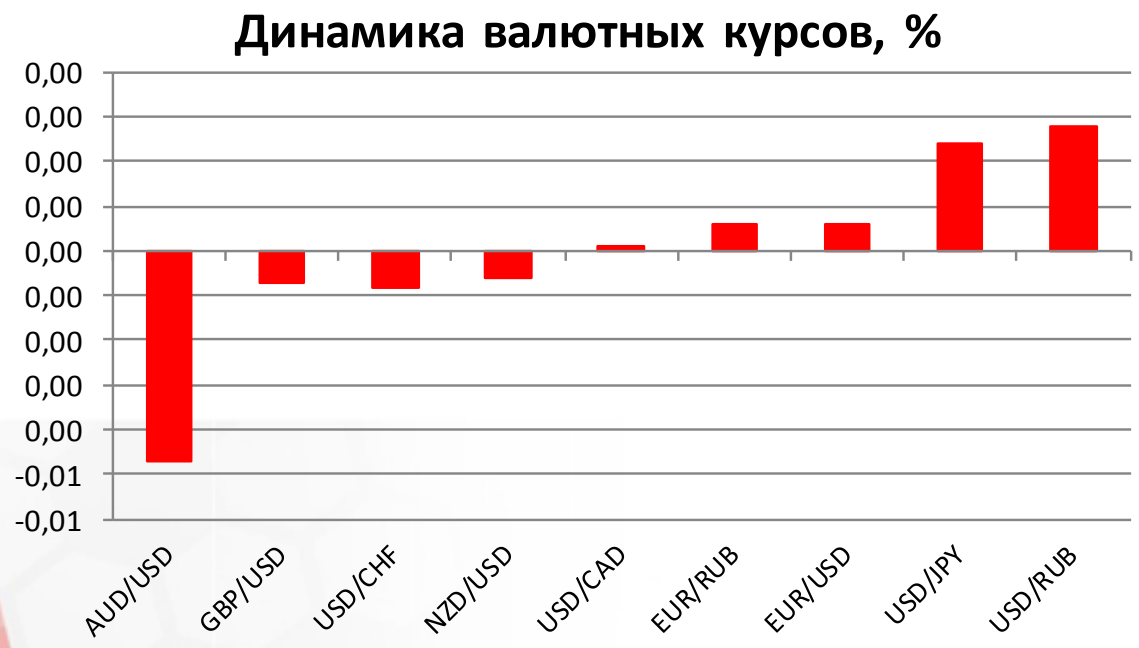

Источник: Bloomberg

Валютный рынок

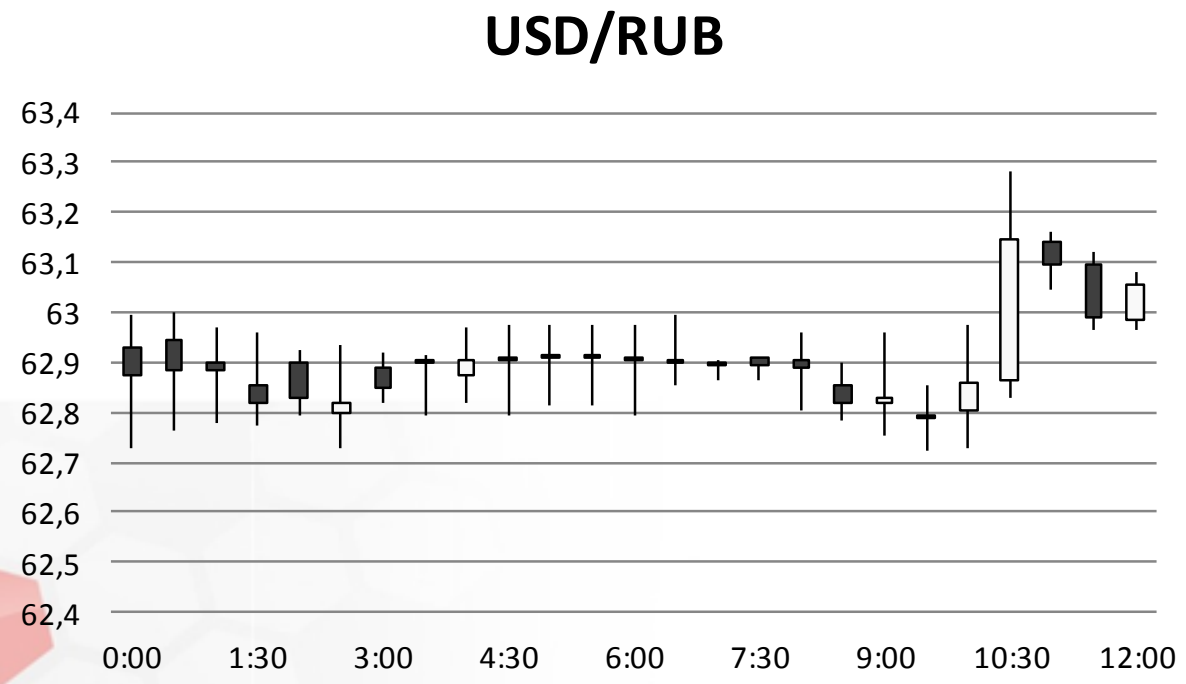

Источник: Bloomberg

Фондовый рынок

Акции металлургических компаний стали локомотивом роста на российском фондовом рынке. Несмотря на внешний негативный фон, локальные индексы акций растут. Индекс ММВБ прибавляет 0,3%, поднявшись до отметки 1980,9 пунктов. Индекс РТС не изменился с начала дня, оказавшись под давлением дешевеющего рубля.

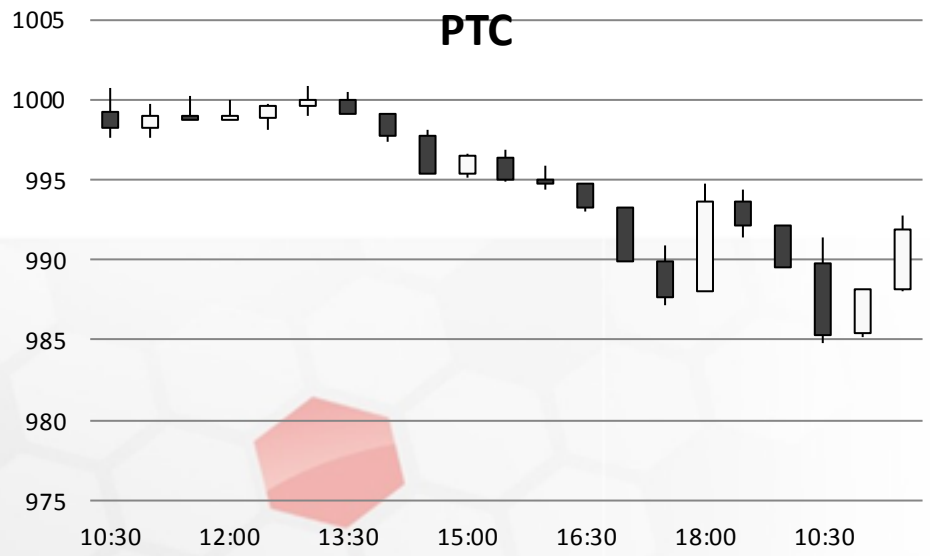

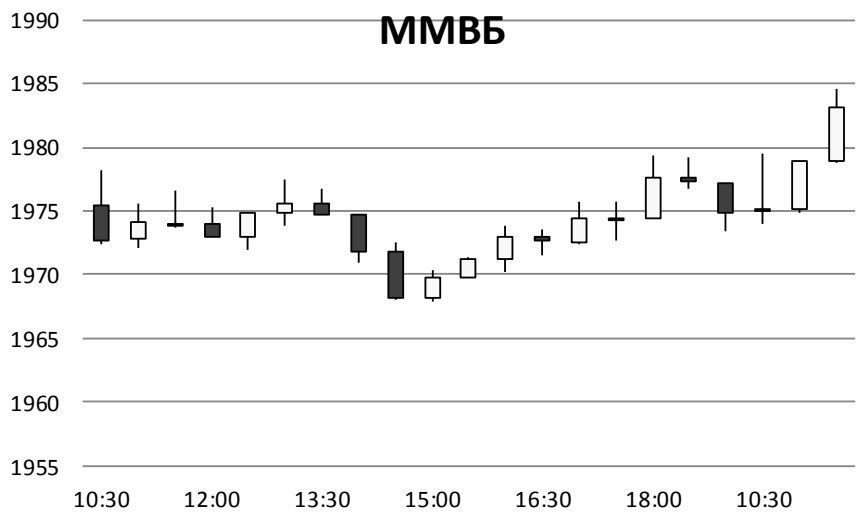

Источник: ММВБ, Bloomberg

Фондовый рынок

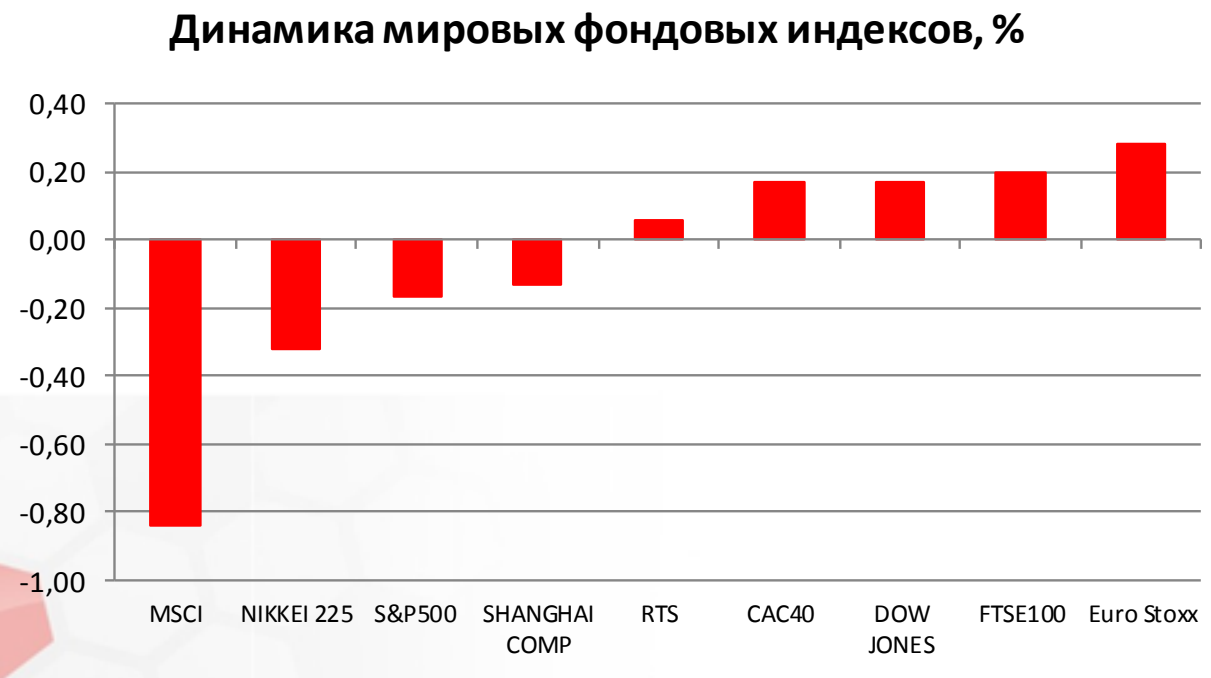

Источник: ММВБ, Bloomberg

Максим Гесин
maksims.gesins@dukascopy.com

Ярослав Смирнов
jaroslavs.smirnovs@dukascopy.com

Евгения Григорчук
yevgeniya.grygorchuk@dukascopy.com

Наша аналитика:
Технический анализ
Короткие новости
Торговые идеи по фигурам
Квартальный отчёт
Прогнозы сообщества

Полезные ссылки:
FXSpider онлайн новости
ТВ
Вебинары
Графики
Индекс валют
CoT отчёты
Пивот уровни
Сентимент рынка
Экономический календарь
Сигналы

Оговорка
Вся информация в этой статье, включая мнения, показатели и графики, предоставлена только в целях ознакомления, и не может быть интерпретирована как финансовый совет. Dukascopy не несет ответственности за полноту или правильность любой информации, содержащейся в этой статье. Финансовые показатели, указанные в этой статье не были проверены компанией Dukascopy. Взгляды, мнения и анализы принадлежат авторам статьи, и не были согласованны с Dukascopy.

Dukascopy отказывается от любых гарантий, выраженных или подразумевающихся, но, не ограничиваясь этим, касательно пригодности для торговли или пригодности для определенной цели, в отношении всей информации в этой статье. Dukascopy не при каких обстоятельствах не несет ответственность за любые прямые, непрямые, косвенные, зависящие, непредвиденные, или любые другие убытки, понесенные в связи с использованием этой статьи.